京城日報
二十九日夕刊
發行兼編輯人 小川三之介
發行所 京城太平通一丁目 京城日報社

身邊危ふまる

二木博士講演

共産黨の計畫

マキノプロダクション 東亞キネマ 朝鮮封切 中央館 京城永樂町壹 電本三〇一四

七個の優勝旗を續る 全鮮ファン熱狂のその日

本社野球大會第一日幕開く

雨で延期は却つて興味を唆る

全鮮の野球ファンがひとしく胸を躍らせて待ちこがれた戰ひの日けふこそ本社が最も誇りとする半島スポーツ界空前の壯擧全鮮野球爭霸戰の第一日である。二十九日午前九時を期して前日來入城した代表七チームの選手は本社來賓側に參集したがすでに彼等八十の雄々しい眉宇には必勝の意氣が漲り見るからに悲壯そのものである。戰士のかどでを祝福して、サイダーの杯をあげるために午前九時本社樓上に於て盛大な茶話會が開かれたが監督その他を加へて百餘名參列和氣を交はし。式後の後に激戰をなす戰士方のために實に美しい光景であつたかくて本社副社長は拍手裡に立ち大會の趣旨及選手激勵の言葉を述べ飯泉氏の石井監督からも審判について嚴正な説明あり。約卅分で盛んなる會を閉ぢてユニフオーム姿の一行は七個の優勝旗を押し立て、十數臺の自動車に分乘し會場である訓練院グラウンドに向つた嚴肅なる入場式を終つた頃より空模樣の天候は遂に雨となつたために遺憾ながら本社は第一日をその儘卅日に延期し競技に集まる興味を明日につないで散會した

歡呼の裡に嚴肅に 入場式舉行さる

返還式と花束贈呈

戰鬪の京城正門は入場者のために時に午前七時半明大關を八文字に開かれたが熱狂的に興味をそゝりつゝある入場者はわれがちに午前大雨空から降りみ降らずみの小雨をも氣づかひながらも

正門前 に押しかけ受付を開始すると同時になだれを打つて中に入り込む。グランドの三方にテントをめぐらしたスタンドには午前十時迄は一般の入場者、觀戰者がひしひしと詰かけて定刻には早くも二千を算するに至つた、かくて十時十五分花火を合圖に場內より湧く奏樂の響に迎へられて

中堅の 幾方より選手繰入 全州軍釜山商業を先頭に全州軍、釜山、大邱軍、三菱軍、龍中軍、徽文

興致の頂に一列となり選手等百餘名入場し來ればファンの拍手は物凄い許りに響き渡る日章旗の下に主將が掲げる優勝旗の晴がましさよ勝利を象徴する眞紅は觀衆の血を湧き立たせる選優勝旗を誇らかに捧げつゝダイヤモンドを一周せば觀衆は

熱狂し 拍手は湧く許りである、次いでダイヤモンドに整列し宮部本社副社長は一段高い壇上から晴の各旗に再び歡迎の辭を述べ日章旗優勝旗の返還あり次に寺田本社營業部長令嬢美知子さんより各チームへ花束の贈呈があつたのは可憐にも美しいシーンであつた。時に十時卅五分

來も甚だしく失望したが併し

第一日 の試合こそ最も興味をつないでゐたのでそれが日曜になつた爲に官廳側のファンは却て大喜びであつた

降雨で中止

力瘤のやり場に困つたファン 興味の後ひきて却て喜ぶ

入場式を終つてこの日先輩を飾るは京城及釜山の對戰湖南の對戰となつたので兩軍の監督及び各役員はいよいよシートにつき冠旗を先ちみちた觀衆を始め、全州投手の鈴木釜山の村投手等も各々元氣に日早一戰で擧らも腕く手に汗し、隙も觀戰も觀戰旗を動かしはじめると兩軍が フリーバッテン

グに移る頃は雨の勢一層熾烈となつたので審判の協議及び各役員立會の上遂に第一日のプログラムをその日中止し三十日午前十時開始に決定した、始球式を行はれる、も觀客もわざわざ來觀されたがこれも三十日舉行のこととなしその旨場內をはじめ市中各所に中止の旨を貼り出して報した、因に

明卅日舉行 本日は雨で中止

全鮮野球爭霸戰

試合順序

午前十時　第一A　湖南代表 全州軍＝嶺南代表 全釜山
午後一時　第二B　前年選手權保持者 慶熙倶樂部＝嶺北代表 全大邱
午後四時　第三C　西鮮代表 三菱倶樂部＝中央代表 全龍中

カラハン氏 奉天で語る

外務委員長就任は風說のみ

【奉天廿八日發電】カラハン氏は二年振で三ヶ月の休暇を得て莫斯科へ歸朝の途次廿八日午後七時五十分奉天驛着直に大和ホテルに入り少憩の後元氣な態度で語る 自分の歸朝は渡支以來滿二年となり三ヶ月の休暇を與へられたもので外に意味はない、露國會議と云つても相手は支那一國であるから露支會議に包括せらるるであらう自分の外務委員長就任說は風說にすぎない

武內次官に膝詰談判

佐竹氏から自決を促がす

【東京電報】武內大藏政務次官の紀要問題に關し大阪支部代表佐竹代議士外三名は廿八日自邸に武內次官を訪問し頗る強硬に自決を促したが武內氏は東京大にて即答し難きより一兩日中の猶豫を與へられ度いと答へ前記代表委員は更に政友會本部に赴き岡田總務、原各總務、山崎幹事長と會見し武內氏の處分方を要求したが總務側も問題の性質上頗る苦心の態で即答を避けて會見を終つた

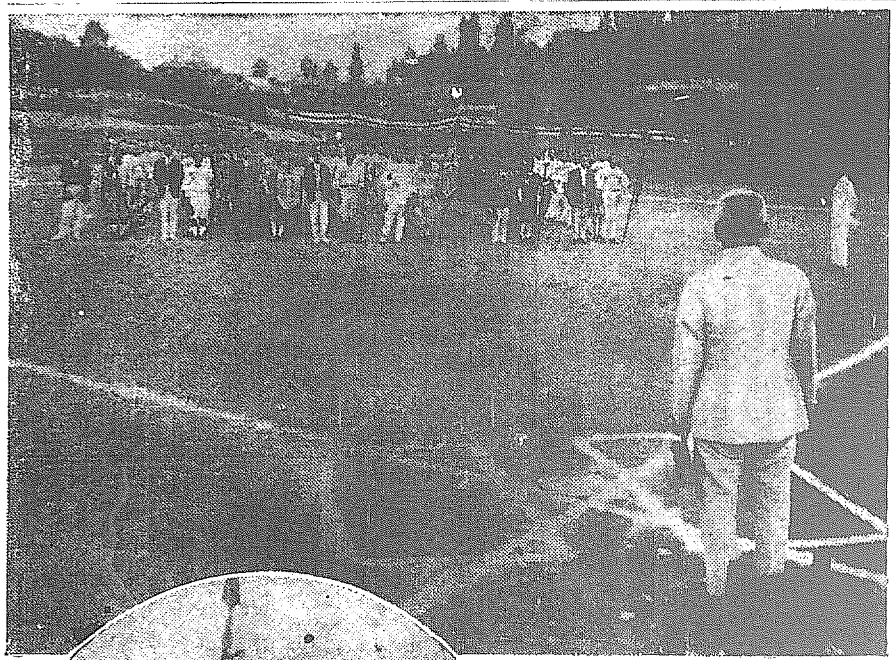

【大會畫報】七チーム選手入場式（上）と優勝旗返還式（下）

關稅會議回答は 來月四五日頃手交

大使館昇格實施も來月中

【東京電報】日本の關稅會議の回答は來る九月四、五日頃代理公使芳澤公使の手を經て外交部に手交すべく又在支日本公使館に昇格せしむることも來月中に實行するに決定したと

子供をおんぶして 全州から野球見物

女のファンが目立つて殖えた

第一日の場內見た儘

全鮮野球爭霸戰と云ふ言葉の如く今度第二回の大會は京城の人が想像も及ばない程全半島のその隅々にまで響き渡り、歡迎され、評判されて期待されたもので、全州から子供を伴れて來て雨の中に立つて見物してゐた婦人があつたことも不思議でない。▲此の日は前夜の雨もあり朝來曇天でもあつたので觀衆の數は非常に寂寥して考へられてゐたのに、十時開會を六時頃から詰かけ係員を驚かした人もあつた▲これだから些さか熱々とあつた、大會第一日を順延と發表しても何うして何うして歸らうとする人が無い『今日は止めですか』『ハイ明日に致しました』擔者は『そんならその半分を明日また……』『そんな事は何うでもよい、早く見せてくれ』と叱られた係員もあり尊いスポーツの純潔が場內に漲つてゐた。▲觀衆の中には非常に女性が多くなつた事が目立つてゐたが中でも彼の全州から子供背負つて來た人を筆頭とし全鮮一の理解に立つて然も熱狂だと云ふ白衣の女性を初め、千代本、もとせ等と京城一流の料亭の女將連が顏を連ねたことは古今未曾有だらうな。▲斯うして十時四十分頃より愈々は迄れた雨が愈々降り始めたが、觀衆は或は莫座や松の下蔭を選び避り、或は蓑や雨傘を選つて立ち去らうとはしなかつたが、全く雨が止む見込が立たなくなつて十一時二十分頃漸く引上げたが、大變な人を殘念がらした雨だつた

治外法權問題を 關稅會議に提議

但し別個に討議をなすべく

列國も着々準備

【北京二十八日發電】信ずべき方面より得たる消息に依ると支那政府は來るべき關稅特別會議に際して支那の治外法權撤廢問題を討議する支那司法調査委員會の希望を提議することに決し之れについては既定なる關係國の內諾を得支那側も目下これが準備中であると政府條約國側はこれが目的を數日內に出すべき支那の不平等條約修正要求に對する回答に於て應ずる意志を明示するから問題は避けられない關稅會議で支那がこれを提議するのは會議の性質に反するが既に關稅自主權問題を討議する事であり該會議の範圍を擴大された國際會議となるものだから列國は關稅會議とは別個の會議とし然も遲くも關稅會議の開會中に開かれ討議されることになるだらうと列國側も着々準備してゐると

兩政府連絡

交涉を開始す

【北京廿八日發電】カントン政府と連絡交涉のため江浙氏外一名は九月一日カントンに赴く筈

合同は機會待ち

十月頃には具體化さそう

合同四人組の會合

【東京電報】政本合同の四人組大木、水野、鈴木、山梨及び奧平の諸氏、川村竹治氏等は二十八日午後六時から築地新喜樂に參集し觀會を兼ね合同問題に關する今後の對策について種々意見の交換をなす

活動寫眞撮影

野球大會の光景を中央館主藤田國雄氏の手で特に活動寫眞に撮影いてました近日中公開する筈であります

討議範圍

外交團會議で決定す

【北京廿八日發電】二十八日の外交團會議は關稅會議につき討議し不平等條約問題撤廢事項は會議中に修正の討議をなし得るも當面の事項は時期尚早と決し其旨支那政府に通告する事とした

八國對支回答

二十九日手交

【東京電報】不平等條約修正問題に關する八ヶ國の對支同文回答は廿九日伊太利公使セルナ氏より一括して沈外交總長に手交される筈

失業者の救濟協議

六大都市の代表者集合

【東京電報】過般六大都市失業救濟事業協議會の決定に關し中央職業紹介所では廿八九の兩日社會局に於て地方職業紹介事務長の事務打合せ會を開いたが其協議事項中新らしい試として、八大都市に於ける自由勞働者七萬三千名の內約二萬一千內外は失業者と認められこれが救濟として勞働銀貨の補助法を設け右救濟を主眼として設けられたる事業に對しては國家から五割の補助をする事にしたいと云ふにある

米國支那を威赫す

無電契約履行を督促す

【北京廿八日發電】米國公使は外交部に國務省の訓令によりフエデラル無電契約履行を督促し此儘にして置くときは關稅會議に影響すべしと脅かした

バンクロフト氏葬儀

【シカゴ廿八日發電】故バンクロフト大使のため盛大なる葬儀が行はれ松平大使は之に參列した日本は久しく故大使を追悼するであらう蓋し同大使は困難の時期に於て信頼と兩國の情を恢復するため大に寄與したからであると語つた

交友派と政本 兩黨の協同作戰

廿八日夜の對策協議

【東京電報】多額議員選擧に關する政本兩黨は交友倶樂部との協同作戰に關する協議會は二十八日午後五時芝三縁亭に開會、先づ交友倶樂部の鎌田氏參加者側を代表して

多額議員選擧に關し差支なき限り政本兩黨と交友倶樂部の互に便宜を圖つて行き度い希望である研究會との關係は從來と少しも變りはないから之を無視する譯には行かぬが當選された議員を等分に所屬させる樣配慮を願はしたい

と述べ、和田彦次郎氏が鎌田氏の說を補足し岩崎、小泉の政本兩總務交々

御話の趣旨は充分諒解した、これに就いては當に研究會からも略同樣の申出があつたので御答へと同樣なことになる御申出の趣はこれを承り說き當の總裁部に傳達した上何分の御答をする

と述べ前田、松浦氏等より補足的說明をなしそれより現下の狀勢につき各自知り得たる處を交換し今後の對策處置の意見を交換し八時散會した

執務時間變更

朝鮮總督府及所屬官署の執務時間は、九月一日より九月三十日迄、午前八時より、午後四時までに變更。但し土曜日は、正午十二時迄である。

人事消息

▲安滿欽一中將 卅日午前七時入城の豫定
▲井上龜花坊氏 同日午前七時入城
▲古賀正京氏（京大教授）
▲狩野德太郎氏 廿九日入城朝鮮ホテル
▲故倉橋文書課長夫人 卅日午前十時京城驛出發

天氣豫報（三十日）

曇 雨 模樣

溫度	
廿九日正午	二七、六
廿八日最低	二三、八〇

對山餘

朝鮮の議員選擧運動も結局、既た、い紬をどうにか附けようといふ算段。政界に一脚見合せときまれば、あとは補光金と公債との增額請願口さんを口說くより外、餡にふつても鼻血しか出ないとは、始めから判り切つてゐる。

◇ 十の公債發定額は一千萬圓だが內地の整理減收で、非公債主義の議門だけは既に破れ掛つてゐる。つまり朝鮮の公債をその除外例に繰込ませれば宜い譯だが、それがなかなか朝鮮あたりで簡單にいつてるやうには參り兼ねるだらう。

◇ それに補給資金に於ても肝腎の預金部昨今の狀況では、本年度程の融通も容易でなからう。

◇ それだから消極政策はいけないつて、バカなことを仰しやい。現在ですら內外債五十億圓、此の上際限なく借金を殖やして一陛後の始末を誰がするこれがために苦しむものは我々の子孫なんだよ。

◇ 強硬の聯、聯といつても、無理な注文を抱へさせる譯にも行くまい。無理と知つてする註文ならかまはんが、出來ないと言つて、不平を並べることも出來まい。お互に最後の努力はして見るんだがね。

◇ 政友會に二潮流、一つは實利主義で何でも合同が第一、一つは理想主義で民衆の要求を蕁討して邁進しようといふ。つまり背理を知ると知らんとの相違。

七曜の劍（一九）

渡邊默禪作　須藤宗方畫

『だ、だ、旦那さま。え、えらいとが、で、で、出來ましたなあ』惣助は拔入の前に膝を立てゝ、提灯を翳しながら言つた。が、何を言ふのか職人にははつきり分らなかつた。全身は烈しく波打つて持つた灯までがぶるぶると搖ぐ。職人は默つて團衛を巻き了はつた。そして足下に置いてあつた印籠と鉾刀とを取上げて、鉾刀の先に指上げた紅い金網の飾りを印籠の中になすり込み、ぱちりと蓋をしめてから、『惣助。きさま、手拭と鼻紙を所持し居るか。これへ出せ』豆絞りの手拭と鼻紙とを出させて先づ鉾刀の刃紙をふきとり、それから鞘にさした刀を拔いて鮪の納紙を拭ひ終め、次に刃をズーッとおぐと、手拭は見る見る眞紅になつた。それをポンと捨て、更に紙に血の跡を落し、灯にかざしてじつと刃を見入つた『むゝ。さすが』

にこりと會心の微笑。——暫くなつたその眼尻のあたりに何とも云へない不思議の凄味が漂つて、大きな瞳に睨まれたよりも尚もつと恐ろしい戰慄を惣助に感ぜしめた。『だ、旦那さま。こ、こ、ここにに轉がつてゐるのは、み、み、みんな貴下樣が……お、お、お手打になつたんで』惣助はかさねて訊いた。と、職人は微笑の影を深くして頷いて見せた。『お、お、驚いたこツて……え、えらいお腕前で……が、一體全體ど、ど、何如したつてんで』『狼藉を働いた馬鹿者共ぢや。ハハゝ』

笑ひをした。そして具足櫃の蓋に朱い唇をにやつと綻ばして高々と立てかけてあつた龕燈籠の鞘をとつて、ぱちりッと刀をおさめると、小氣味の好い鍔鳴りが靜かな夜の四壁に高々と反響した。『惣助。夜更に大儀ぢやがのう湯殿へまゐつて風呂へ火を焚きつけてくれい。もう湯も冷めたであらうから』

『へえ。お入りになるんで』『あゝ身を淨めて衣裳を着替へるのぢや。水も十分に汲み置くやうに』『か、畏まりました。おゝ、すつかり忘れてゐました。旦那、柴田さまのお屋敷でも、た、大變なことが出來ましたぜ』『ホウ、何事ぢや』『さ、こいつを御覽になつて下さい。先方からわざわざ何處かが持つて來たんですが、お玄關先に捨てられてゐる死骸を見たら、肝を潰して逃出しても、つもまひました』懷中から状袋を出した。職人はそれを披いて書状にずつと目を通ほした。が、顏の筋一つ動かさなかつた。深く息を呑み込むと、咽喉の邊で『惣助。その灯をこれへ』

提灯を取上げて身を起した。『旦那、そいつを取られたんでは、ど、どうすることもできません』『では、他のを持つてまゐれ』『だつて、旦那、提灯のあるところへは、眞暗で、い、行かれあしませんや。どうぞ、そいつは私にお借しなすつて』『ハヽ。きさま、怖いと見えるな。臆病者奴。よしよし。身共が取つてまゐらう』刀を提げて大股に歩き出すと、その後から袖に掴まらぬばかりにして、惣助もおちおちついて行つた。やがて廊下脇の物置部屋から手燭をとつて火をうつすと、惣助は提灯を持つておつかなびつくりに浴室の方へ足を運んでいつた。職人は手燭を手にして廻の座敷へ引返した。そして、そこここに倒れてゐる死體の假面をとつて、一つ一つ顏を檢め廻つた。『むゝ、騎しの猫の頭りぢや。はてはて卑怯な』斯う呟いて、上目に空を睨んだ時に、黑い一文字の眉は怒りに顫つて、ぴりぴりと動いた。

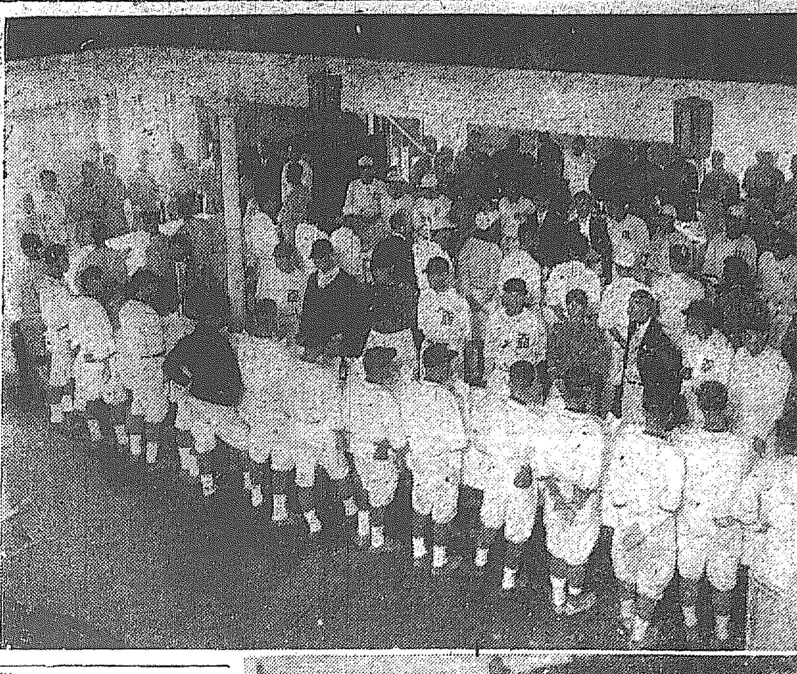

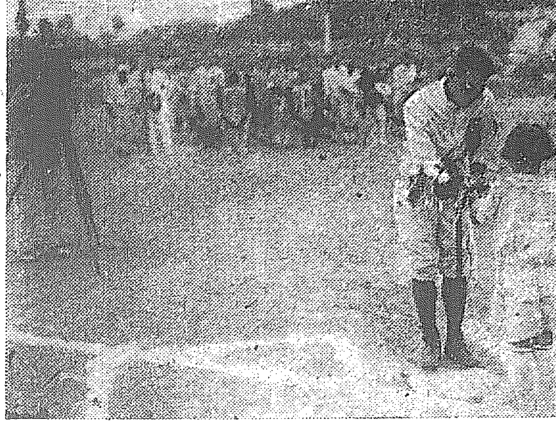

【大會畫報】上は出場選手の茶話會（朱雀臺畫閣に於て）下は選手に花束を贈る寺川美知子孃

朝鮮神宮の御神靈と寶物
十月十三日京城御着 十七日から臨時大祭

朝鮮神宮の御神靈並びに御寶物は愈々十月十三日京城御着の豫定であるが當日京城府では煙花を打揚げて歡迎の意を表することゝなつた更に鎭座祭を十月十五日に執行し續いて十七日から臨時大祭を行ふ豫定でこの臨時大祭には官民の參列を許す由にて協贊會、商業會議所、組合銀行、各町洞總代、民間有力者から人選中、祭典の方法に就ては近々府尹が町洞總代會を招集してその席にて決定すると

奉納品手續
鎭座祭前は內務局に

本秋行はれる朝鮮神宮の御鎭座祭に先だつて全鮮各道を始め山口、三重、奈良、其他民間有志の中では石燈籠、神饌等の奉納で先を爭ふてゐるが、これらの獻納品を選りに取上げることは神宮の威嚴に係はることでもありこれに就て當事者はその種類に不敬に渉らざるやう細心の注意を拂つてゐるが廿九日左の通り朝鮮神宮獻納物に就て成案を見た

奉納物の種類 何等制限なきも神明造の結構と相反せざる限り大體に於て下記の如きもの適當ならん

（一）建設物に就きては形式及規模は本府の指揮に從ひ整然たる配置を以て東西參道及內外苑特定區域內に於ける本府の指定する場所に建設さるゝ事尚その種類としては石燈籠、鳥居、神樂殿、休憩所及『ベンチ』その他の類とす

（二）其の他物品としては祭典に使用する篝火臺、提灯、長床、太鼓、戶張等を始め勅使殿等に納めらるる火鉢、屛風等のものや種々の物品及圖書等を奉納せらるゝも可なるべく圖書類は神前に供へて後撤し參拜者の閱覧にも供したき意向である

（三）神饌品は神に奉供すべき餅、米、酒、果物、菓子、魚貝等の類を受納する方針である

（四）現金は其他充つるもの、用途指定のもの、初穗料及神饌料等の種類により受納を取扱はる等

（五）其の他神苑に放養する爲め鷄、鹿、鳩等の類又は紙織物等も幣帛とし奉納するも可なるべし

（六）松楓等の常綠樹を主とする櫻其の他花卉等をも外苑區域に受納せらるべし

奉納の手續 鎭座祭以前に於ては內務局に奉納方を願出らる可く鎭座後に於ては社務所に出願すること

大燈籠獻納
平南道から

【鎭南浦電報】朝鮮神宮に平安南道から電氣大燈籠一基を獻納する由で之に要する費用約二千圓の內鎭南浦府では二百五十圓を負擔し各公立學校生徒から醵金する事になつた

お髮も服も すべて日本式
內地滯在中の福寧堂さま けふ午後七時御歸城

【釜山電報】伊香保に御避暑中の德惠姬にお逢ひになるため御微行でこの程東上された德壽宮御生母福寧堂梁氏は廿九日朝の連絡船で住永、柳の兩御用係がお供して

釜山に 上陸されると直に特急で北行歸城の途につかれたが午後七時京城着の豫定であるが住永女史は釜山で語る『目下伊香保に御兄君世子同妃兩殿下と御一緒に御避暑遊ばされて居る德惠姬には九月の新學期まで御滯留相成る由でお嬢様には大變御活潑で月々

御體量 もお殖えになりいとも御健で御生母も大變御滿足で御生母の日程は極の際で御した、御生母は極短時日で伊香保に六日間御滯在になり日光中禪寺湖なども御見物され殊の外御興趣をひかれました又列車中から沿道を御覽になり田畑の豐熟と農作の狀況を御覽になり大變お喜びになつて居られたやうです。福寧堂さまには內地御滯在中は御起居は元よりすべて日本式に遊ばされた程で御髮まで日本式に遊ばし

和服を 御用ひになり お召物も御世子妃殿下のお心盡しになつたものですべてを御滿足遊ばした事をひそかに喜んでゐます

朝鮮から病氣をみな追拂ふ
一日一食で押通す 二木博士けさ來城

本社主催衞生講演のため來鮮した醫學博士二木謙三氏は廿九日朝八時入城式呼吸法の鼓吹者東京駒込病院長

◇義弟に 當る佐藤憲兵司令官邸に入つたが同博士は語る『私の呼吸法は白隱禪師、平田篤胤氏が唱へた調息法と大同小異で別に變りはありません、岡田氏の靜坐法式呼吸式に就ても私のやり方は呼吸する時に胸と腹とを一緒に呼吸する腹式正式呼吸法で

◇生水と 湯だけです、私は一食を始めてから四年八ヶ月になりますが朝六時半に一度食事を濟ますと後は勿論好いからやめられぬのでなにも無理我慢を通してゐるのではありません、しかし一食主義はウツカリ他人に勸められません、私が朝鮮に來たのは此方で病氣といふ病氣を根絶するためです、それには正しい食物の攝り方で完全な食物を

◇完全に 嚙んで食べることですそこで一ばん注意しなければならぬのは食物の選び方ですが現在の食物はあまりに精選しすぎた感があります、なるべく粗食を論議に語つて大食を避けたいと思つておりますがいづれ御社の講演會にはそれに就て話します』

院展入選發表

【東京電報】日本美術院第十二回展覽會入選發表は二十八日發表された

皇室費節約
國民に節約の範を示さる 御獵場を廢して

【東京電報】宮內省では皇室御自身が時節柄國民に節約の範を示し遊ばすの思召を拜し今度先帝陛下からの御由緖深い多くの御獵場中古典的御獵場として世界に類ない鴨場地の越谷、新濱の江戶川の鴨場、同鵜飼の長良川等の御獵場を除く幾千町歩に亘る日光、天城、岩瀨その他の御獵場全部が來る十月の御獵期に先立ち廢止することゝなりそれにより約二十萬圓の皇室費を節約することに決定した

槇有恒氏一行
歸途につく

【バンクーバア廿七日發電】カナデアン、ロツキーを探檢した槇有恒氏一行は愈々二十六日夜當地出帆のヴイクトリアに歸着、市內を見物し夕刻熱田丸で出帆した

米國炭坑大罷業
政府の調停も効なく

……にゐると云つてゐたが、政府筋の觀測に依ると其後政府の調停運動は効を奏せず坑夫側は罷業遂行の……

黎明期の廢娼問題

十五日のはるびん丸にて來城した……が其談に曰く 現今花柳病の狀勢は歐洲大戰……歐米各……に於ける梅病者は非常……にある、近年六〇六號の發見以來半分のものを全治したものゝ如く考へて放任して置く結果……らないようにしなければならぬ、近時大分喧しく論議されて居る廢娼問題は人道上から論ずれば賛成すべきも醫學的立場から觀るときは……も一つ又日本唯一の公娼を廢した群馬縣の如きは性病患者の數は他府縣に冠絶してる統計を示して居る、

カラハン氏は

……く朝鮮從に……その後從在天職は再推薦する事なく……として……師事吉田茂氏に……は……の……るべしと觀られてある。

弘養軒の女給 自殺を企つ
不治の病を悲觀して 料理庖丁で頸を搔切る

廿八日午後八時十分頃府內明治町二ノ四八カフエー弘養軒の女給ヤヱ子こと川邊靜子（二〇）は同軒の二階兼業の凉み臺で料理用の鋭利な庖丁を頸に突たて眞白のエプロンを朱に染め呻吟してゐる所を同軒

◇…女將が 發見仰天して早速旭町三ノ瀨戶病院に擔ぎ込み應急手當を加へたが傷は右の頸部に長さ一寸深さ二分餘で命には障りなく一ケ月位で全癒の見込である、格別遺書らしいものもないので死因は詳でないが靜子は慶尙北道賀郡瀧田町に生れ最近家庭の不和から家を飛出し

◇…釜山の カフエーロンドンから本年三月下旬同軒の女給に替つて來たものであるがかねて某中學校の學生と懇意になり樂々文通し密會を重ね末の契りまで結ぶに至つたが淪落の女に附物の病氣に染んだ靜子は密かに醫藥を求め治療に力めてゐた所一週間前同町の某病院で

◇…診斷を 受けた結果難治困難な惡性の病狀にある旨の宣告を受けたものらしくそれ以來頗る憂鬱になり死を口走つてゐたと同軒の女給等は言つてゐる

また投身
二階から

瀨戶病院で手當加療中の靜子は全く神經衰弱に罹り二十九日朝の如きは附添人の隙を窺ひ病院內の二階の便所から眞逆さめがけて投身し又も自殺を計つたが發見されて果さなかつた、いろんな事を口走り隙さへあれば死なうとしてゐるので同院の女給達が附きりで監視してゐる弘養軒は先月も女給艷子の事件で非難され未だそのほとぼりも冷めない內に復々今回の事件が持上つたので益々人氣を失ひ警察でも此際女給に怪しからぬ行爲を驅る營業者は勿論女給に對しても嚴重に取締る意嚮である

學生の亂行
女給の自殺事件から 警察で嚴重取締る

弘養軒の女給ヤヱ子の自殺事件ではしなくも某中學校學生の亂行の事實が暴露しこゝに一問題を捲き起さうとしてゐる、學生の風紀問題は常に世上の噂に上つてゐる所であるがヤヱ子の自殺事件で醜い事實の起る當夜弘養軒に集つた數多の見物人中には多數の學生も交り學生にあるまじき不謹愼な彼等の言動は場所柄殊に目立ち人々の顰蹙を買つた、カフエーに於ける學生の亂行に就ても當局は相當の措置をとるらしい

訪日の兩國機
天候や故障で出發遅る

【北京廿八日發電】訪日ロシヤ飛行機は旣に準備完了し何時でも飛行し得ることゝなつてゐるが廿八日は曇天雨模樣のため飛行を中止した、今の模樣では二十九日も到底飛行し得ないとロシヤ側は失望してゐる

大工組合創立

朝鮮勞働協會の一團體たる大工組合は創立準備完了したので來る九月一日京城商業會議所に於て創立總會を擧行

職工給料 一萬圓
六分間に紛失

【神戶電報】兵庫縣川邊郡小田村大阪窯業會社では廿八日午前十一時大阪山口銀行から職工に支拂ふべき給料二萬四千圓を引出して來て事務所の會計係のテーブルの上に置き會計係は便所に給仕は電話室に行つた六分間の不在中に紙幣十圓札一萬圓が紛失したので大騷ぎとなつたが元職工給仕前田諭一（二三）の所爲と見込んで所轄署は大阪方面を搜査中

工場で自殺を圖る

府內岡崎町松本鐵工所職工保坂高四郎鹿江郡新堂里中成興（三一）は廿八日午後三時半頃工場內でヨードホルム十グラムを嚥んで自殺を計つたが死に切れず苦悶中を發見し目下本町病院で手當中だが家族八人の中三人は同鐵工所に勤務し月收十圓の收入あり自殺原因に就ては一切語らない

訪歐飛行 所要時間
七百三時間と五十三分

【大阪電報】朝日訪歐飛行東京モスコー間所要時間懸賞答案はその數十萬と知れず、晝夜兼行で整理に忙殺されてゐるが正解者七百三時間五十三分と發表された

訪歐飛機
モスクワ出發 三十日巴里へ

【莫斯科廿八日發電】日本飛行機は三十日カリコフに向け出發の後伯林經由モスコーより巴里に向け飛行の計畫である

入場料が氣に喰はぬ
明治神宮の競技に 武德會不參加の理由

【京都電報】來る十一月行はるゝ明治神宮競技會に武德會が參加せない事につき京都本部事務理事市川氏は語る

我國固有の武士道精神に對する內務省衞生局と本部との間には見解に甚だ相違あり西久保副會長が東上して內務省と折衝を重ねたが遂に物分れとなつた譯である、精神修養を主とし體育之れに伴ふ本部の武道の見解に對し、娛樂に始まり體育を伴ふ運動競技、精神の鍛錬を從とするものとは相容れぬ、又入場料を取ると云ふ事は最も悪い

三高一高を破る
三A對一……一高連敗

【東京電報】一高對三高野球戰は廿八日午後二時廿分開始、一高先攻、第一回一高得點なく三高は敵の失策に乘じ一點を先取す、第二回一高間デッドボールの續出に一點を得て同點となり第七回に至り三高巧みにチヤンスを作り貴重の一點を得て勝越しとなり遂に二A對一にて三高の勝利に歸した、玆に一高は昨年來連敗である

立大軍來鮮

東都六大學リーグ戰に於て早大、明大と共に强チームである立教大學野球部は滿洲に遠征して滿俱を破り朝鮮經由歸國するので途中京城、大邱、釜山に於て試合をなす筈であるが京城は九月一日より四日間龍山鐵道グラウンドにて朝鮮體育協會主催にて試合を行ふ

柳眉を逆立て 矯風會の猛運動
婦女賣買問題で 高位大官連を歷訪す

【東京電報】廿八日矯風會事務所に於て婦女賣買禁止、國際條約に關する第一回猛運動委員會が開かれたが廿日をキツカケに第四十五國會に婦人人權保護に關する法律案を提出以來、專ら力を注いで來た基督教婦人矯風會では國際聯盟の加盟五十四ケ國が國際條約に何れも婦人賣買禁止標準年齡二十一歲とあるに獨り日本のみこの條約を植民地に適用せずとは國辱である、進んで特殊國の扱ひを受くるのかと全國百五十團體を擧げて猛運動を開始することゝなつた、第一陣をあげた東京本部では同會風俗部主任久布白女史が先頭に立ち廿八日から國際聯盟協會、各大臣その他關係者を歷訪して大に力說し陳述すると共に九月一日には大阪の林歌子女史と協議の上全國一齊に運動を起し輿論の喚起に努めると

羅馬皇女 御結婚
公式に發表さる

【ヴエニス廿八日發電】イタリーのアオスタ公の王子アグリー公とルーマニア皇女イリアナ內親王との御結婚の件は公式に發表された

七十歲の老僧が 震災追悼飛行
緋の衣で搭乘する 芝增上寺の大僧正

【東京電報】芝增上寺管長大僧正道重信教老師は關東大震災三年忌の來る九月一日關見飛行場から片岡文三郞氏の操縱する海軍飛行機に搭乘し追悼飛行をなす事となつた師は七十の老齡とて信者は勿論增上寺幹部は萬一を憂慮しこれを思ひ止まらせ樣としたが老師の決心固く斷乎として決行するに至つたもので師は當日は緋の衣を纏ひ五色の散華を以て機上の人となり午前六時飛行場を發し被服廠上空を始め東京市內各所を經て旋回を訪ひ十五萬枚散華を散布し弔文を誦する由である

伊國機
マニラで大修理

【マニラ廿八日發電】日本訪問の途にある伊太利飛行家デ、ピネド中佐は乘用機に大修理を要するため數日間當地に滯在すべく出發は多分來月となろうと

庭球も三高勝つ
三對一高一

【東京電報】一高對三高の庭球試合第一日廿八日午前十時より帝大コートに於て開戰、三對一にて三高の勝四時閉戰、成績ダブル戰左の如し

一高の川畑、渡邊八對六、六對三、六對一にて三高の六本、新村組に勝つ、三高の矢野、生松六對一、四對六、六對四、六對三にて一高の前田鈴木組に勝つ、三高の大原、天川〇對六、六對二、七對五、六對三にて一高の兒安前田組に勝つ

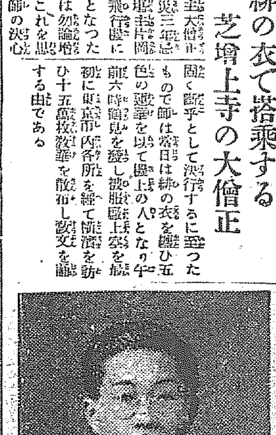

色魔訓導 獄中で絕命
毒牙に罹つた少女達に お詫びすると叫びつけて

【平壤電報】一昨年平壤若松小學校に就職以來多數受持少女に暴行を加へ被害者の一人なる古下某の父より告訴せられ懲役五年に處せられ平壤刑務所に服役中であつた同校訓導鹿兒島縣生れ西浦風（三二）は獄中懺悔の餘り斷食自殺を企て刑務所長教誨師を困らしてゐたが漸次身體も衰弱し今回の絕食は約一週間ばかりであつたが餘る多數少女達に命を以て懺悔すると叫びながら死亡した（寫眞は絕命した西浦風）

遠泳中止
西村氏痙攣を起す 海峽橫斷

【倫敦廿八日發電】日本水泳家西村郁雄氏はイギリス海峽を橫切るべくドーヴアーより出發したが二時間泳いだ後脚部に激しき痙攣を起して壯擧を中止するに至つた彼は六十一度の冷たき潮を三哩泳ぎ切つたのであつた

再び開店
至誠堂 漸く和議成立

【東京電報】日本橋本石町至誠堂書店が震災と不景氣のため遂に破産申請の厄に遭ひ爾來東京地裁所破産法廷に繫續中のところ廿七日最後の和議會に於て債權者五名の反對ありしのみにて總債權者六百餘名の多數で和議成立した、之に依り同書店は再び開店と決した

明日 三十日

●全鮮野球爭霸戰 午前十時より京中グラウンド

●宗像會沖釣會 午前八時京城發仁川へ

●若草町日本基督教會 朝十時禮拜說教『誘惑と試練』（非日牧師）午後八時半聖書講義

●京城組合基督教會 太平通青年會館で午前九時日曜學校、同十時十五分禮拜說教『汝は何處に在る乎』牧師長谷川直吉氏

肺病全治御禮

私が醫學の專門病院で、昨年十二月末の事です。聞くさへ恐しい肺病の宣告を受けたのは、直ちに入院し……元氣が次第に衰へまして……尾道市土堂町八二〇ノ二 大原蝶子

御家庭に居ながら 內地は勿論外國の放送聽取自由自在

日本一のラヂオ機（聽取距離三千哩以上）

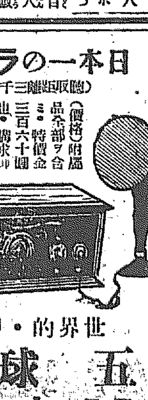

世界的・最高級 五球式 ニユートロフアイン

（價格）附屬品全部ヲ含ミ特價金三百六十圓 御來店下サレ聽取御希望ノ方ハ御納得ノ上御買上ゲ願ヒマス

特約店募集

朝鮮一手販賣京城黃金町三丁目 二葉電機商會ラヂオ部 電話本局六九番・振替京城一〇〇番

移轉披露賣出し

料理一皿ニ付 金二十五錢
ビール一本ニ付 金四十五錢
シトロン一本ニ付 金二十五錢
アイスクリーム一盃 金十五錢
紅茶一盃 金五錢
洋酒一盃 金二十五錢

西洋料理 本町三丁目（元明治屋跡）中央亭本店 電話本局三一〇〇番

丸六製粉機

ナンデモヒケル

東京南千住驛前 製造元 丸六商會

代理店 大阪府元町二丁目 杉原商店機械部

內科胃腸病 腦神經科 京城本町三丁目十八番地 北島醫院 電話本局三一七四番

京城光熙門外文化村與福寺境內に於て 自然の瀑布發見

高さ二十尺聖天洞水瀑の淵を一般に開放す

九月一日瀧開き不動明王奉納角力として ●全鮮大角力 開催 十一日……來觀を仰ぐ

光熙門外新堂里 京城文化村 事務所 電話……

京城日報附錄 産業第一 (14)

全戸口の内 農家が八割二分
内地種に出來ぬものもなく 洋種は却て優秀なのがある
◇—勸農機關の整備

朝鮮は云ふ迄もなく農業の朝鮮である。現在住民を見ると戸數三百廿八萬戸、人口千七百四十四萬の内農家は戸數二百六十九萬戸、人口千四百卅三萬人ありいづれも八割二分を占めまた生産物の價額總計十六億圓中十二億圓までが農産物であるから之れ又約八割となる否それ許かりではなく商工業といつた所で

農業を 背景に置き其機關として存在するやうなものである即ち精米業、醸造業、小麥粉製造、澱粉製造、皮革製造、紡績、製糸、製綿、人蔘製造の如き工業又は穀物、野菜、生牛、牛皮骨、酒、醬油、綿花、木綿、砂糖、煙草、麻布、肥料、紙、青物、果物などの商業、一として農業の派生たらざるはない銀行業にしても朝鮮殖産銀行のごとき純然たる農業銀行であり金融組合は初めライファイゼン、シュルッエ兩式を加味した制度として生れたのであるけれども實際の效用はラ式として地方小農を利益する如く働いて居るものとおもはれるつまり半島全土を擧げて農業にいそしんで居るといふて差支ないのである。以下少しく總督府の施設を主として農業の概要を紹介するに先づ朝鮮の農業

組織は 耕種農業を主體とし畜産、蠶業、養鷄を副業として營む古來農業の方法は甚だ粗放にして耕作技術の如きも亦頗る幼稚であつたが始政以來各般の施設を行ひ勸業を加へ又農民の知識を向上せしめたると一面内地人營農者の移住に依り著しく耕種法の改良進歩を促し主要地に於ては漸次改良農法の普及を見ることゝなつた其結果たとへば之れを米に就いていへば改良區と在來區との生産費は左の通りとなる

（一反歩當り單位圓コムマ以下厘位まで）

	改良區	在來區
種子代	（六升）〇、九〇〇	（八升）一、二〇〇
肥料代	九、五九〇	四、〇〇〇
勞働賃金	一五、二六九	一三、四〇二
農具費	二、九四五	〇、九七四
俥製材料	一、〇八〇	〇、六九〇
資本利子	一三、一五〇	一一、三二一
公課	一、九四七	一、九四七
計	四五、〇一九	三三、六四七

右の如く

生産費

に於て改良區は在來區に比し十一圓卅七錢二厘を多く要するけれども他面收穫に至ると左の通り

改良區
籾（三石四七七）四四、三三九
藁（二一九貫六五）五、九八一
計 五〇、三二〇

在來區
籾（二石一八二）二八、三二四
藁（九一貫七五二）四、五八七
計 三二、九一一

卽ち改良區は一反歩當り五圓卅一錢四厘を利得するに拘らず在來區は之れに及ばざること十七圓四十一錢一厘なるのみならず生産費に不足すること七十三錢六厘である改良農法の利益なることは之れを以て

> **朝鮮みやげ**
> アラランの歌
> 朝鮮殖産銀行頭取有賀光豐氏が『朝鮮の匂ひ』を現し其開卷第一頁にアララン歌を譯せた。左に二三句を抄す。
> ▲アララン峠に停車場建て、汽車の來るのを待つて居る、アラランノ＼アラリーヨ、アララン歌つて遊びませう
> ▲汽車は出て行く煙吹き鳴らし郎君は手をとり泣くむ、アラランノ＼アラリーヨ、アララン歌つて遊びませう
> ▲しばし車掌よ、車をとめて、宅の郎君今來ます、アラランアラリーヨ、アララン歌つて遊びませう。

て明白であるされば獨り米ばかりでなく他種農作物も漸次この農法が普及せられて居る。現在耕地面積は畓百五十五萬町歩、田二百八十四萬町歩、火田十四萬町歩にして干潟地、河邊荒蕪地、山麓原野地等今後開墾干拓により耕地化し得べき

未墾地 も尠少としない始政以來既設灌漑事業の復舊、土地所有權の確定、未墾地處分の實施及び水利組合の設置等によりて從前耕地の改良擴張に努め近年更に産米增殖計劃が立ち（一）耕地擴張改良基本調査（二）土地改良事業工事費の一部分補助（三）土地改良事業の指導及監督の職員設置等の方法を以て專ら耕地の擴張改良を計つて居る農家一戸當り耕地は平均一町七反歩にして内地に於ける農家一戸當り耕地の約一町歩に比較すれば約二倍に近くなつて居るけれども多年粗放農法を行つたゝめ土地の生産力乏しく殊に灌漑設備の完全なるは僅に全耕地の二割弱に止まり其多くは尚天水に委ねるの狀況にあるのである之れ水利事業の急施を必要とせられ且事業の有望を期待せらるゝ所以であつて朝鮮が内地

資金の 呼集を要求する主眼點も茲にあるのである次に作物としては米、麥、大豆、雜穀などであるが朝鮮の農業は原則として内地と同じく氣候、風土も大差なく唯寒さが大陸の影響を受けて同緯度の内地より激しい位のものである

氣溫中和

例へば一月の平均氣溫が東京（北緯三五度四一）は三度一分なるに大邱（三五度五二）は零下一度四分、新潟（三七度五五）は一度五分なるに京城（三七度三四）が零下四度二分といつた具合であるが寒さは大して變りがないのだから内地に於て生産し得る作物で朝鮮で出來ないといふものはない種子を移し來りて之れを植れば大ていのものは内地同樣に

栽培し 得るのである唯棉花は寧ろ内地より惠まれたる風土にして陸地棉は生産額一億斤を越えて居る現狀であるさて之等主要作物に就いて概評するに第一米であるが米は古來朝鮮人の主要食料品にして始政當時僅に一千萬石の生産額があつたのであるが爾來産額を增大し昨十三年は作付反別百五十七萬町歩千三百廿一萬石に達した本年は平年作以上を豫想されて居るから恐らく千五百萬石以上にも達するだらうと云はれて居るしかも品質の向上は驚くべきもので大阪では鮮米に用ひられ東京に至つては内地米と拮抗し味付米として需要されて居る之れ偏に總督府の指導奬勵其宜しきを得たからであるが其總督府の指導奬勵策として採つたところは（一）在來の米種は品質收量共に劣等なるを以て優良品種の

普及を 圖り（二）優良品種の栽培に適せざる土地に對しては在來種の改良を圖り（三）優良品種の普及せる者に對しては其種子の更新を行ひ優良品種の劣變を防止し（四）肥料の施用を奬勵し（五）苗代及び本畓に於ける稗拔きを勵行し（六）害蟲驅除豫防を行はしめ（七）畓米の收量及品質の減損を防ぐため適期の刈取を奬勵し（八）籾及粗の乾燥調製の改良を行はしむると共に叺米調製の習慣を助長し（九）米の輸移出增加の趨勢に鑑み朝鮮米の品質を改良し其收益を圓滑ならしめ輸移出の促進を期するため米穀檢査規則を發布して各道をして輸移出米の檢査を施行せしむる等各種の施設をなしたのである

> **打てば響く**
> ### 三ツの意見
> 大邱 世良朝吉
>
> ◇朝鮮民衆の最大多數者にして最大量の生産者たり、最大量の消費者たる農民特に中農以下小作人の經濟的窮境を救ふべき大政策を樹立し實行するを以て第一義とする要諦と愚考仕り候更に小生は小生の職業たる土木請負業より三つの意見を申述ぶべく候
> ◇先づ第一の施設に關する諸制度の大改正を圖る必要がありと存じ候。即ち小生の經驗に徴するも手數の煩雜なると受手までの日數の長きこと驚くばかりにて此弊は制度の統一改正に待つの外なしと存じ候
> ◇次に土木請負業としては單に低價格のみに止めず其經驗をも必須條件として事業界の充實を圖る要ありと認む現在の如く無經驗者が多くして種々の弊を生じ隨つて事業界の萎靡に多大の障碍を來したる又來しつゝある事實は之れを數ふるに餘りに煩はしき程にて
> ◇最後に資金融通が緩慢に流るゝことも亦事業界進展の障碍たらずや願ふところは其事業の性質を精査し同時に其企業家の人格を認め今少し融通有利に資金融通の道を講ずるべきが緊要事と存じ候

小麥粉

次は麥類であるが其作付反別及び收穫高に於て米に次ぐ重要作物にして農家の食糧として重要なるのみならず

小麥の 如きは内地に於ける需要年と共に增加し又一面朝鮮に於ける小麥粉の輸移入相當多額に上り十二年中二千九百萬斤二百九十萬圓、十三年中四千五百萬斤四百九十萬圓の多きに達して居る次第であるから此輸移入を防止すべしとの見地から小麥の作付奬勵は始められたのであるが之がため總督府は始政以來（一）作付反別の擴張殊に畓地の分布少き北鮮地方に於ては畓二毛作として其作付の擴張を奬勵し（二）優良品種の普及（三）肥料の增施（四）病蟲害の驅除豫防（五）乾燥調製の改良等を奬勵し來つたゝめ今日では一千萬石以上の産額を見る事となり相當規模を有する小麥粉工場も出來るやうになつた即ち

京城に 朝鮮製粉工場あり仁川に日本製粉會社の支工場建設計劃があるのである次は豆類であるが大豆は朝鮮の風土に頗る適當し品質亦優良に農家の自家用及び輸移出用に供せられ始政當時既に生産高三百萬石輸移出高六十萬石あつたが始政以來（一）優良品種の普及（二）種子の粒選（三）乾燥調製の改良奬勵（四）輸移出及び道外搬出の檢査を施行した結果四百六七八十萬石輸移出百四十萬石に增加（本附錄第七號詳載）した大豆以外の豆類に於ても相當改良增殖の跡著しく今日に於ては小豆其他の豆類を合し百卅萬石の産額がある次は雜穀であるが朝鮮に於て栽培せらるゝ雜穀は粟、稗、黍、蜀黍、玉蜀黍、燕麥及び蕎麥であつて就中粟が最も重要であるが之れは西北鮮地方の農家の主要食料に供せられ米、

大豆と 併せて田作の三大作物である之れが改良奬勵としては（一）優良品種の普及（二）耕種法の改良指導（三）害蟲の驅除豫防奬勵等に力を致したのであるが斯くて其産額は六百萬石に垂んとする狀態である尤も粟は之れ等鮮内消費を充たす能はず滿洲粟の輸入を仰いで居ることは本附錄十一號にて既に述べて置いた

特用作物

特用作物の主たるものとしては棉花を說かねばならぬが由來朝鮮の風土は棉花の栽培に適し極北の一部を除くの外は到る處に栽培せられ始政前に於て既に栽培面積約四萬町歩に達して居た、但し其品質は不良であつて收量亦僅少であつたから總督府は夙に之に於て試驗の結果栽培中

陸地棉 キングスイムプループド種が南鮮地方に適するのみならず品質優良纖維細長にして紡績原料に好適せるを確め大正元年より同六年までに第一期計畫として十萬町歩に擴張することを圖り大正七年までに九萬餘町歩の擴張を見略豫期の成績を擧ぐるを得ましたに依り大正八年更に第二期計畫を立て爾後十年間に九萬五千町歩を擴張し結局大正十七年には耕作反別二十五萬町歩、實棉二億五千萬斤に達せしむる計畫（本附錄第六號既載）の下に（一）棉作指導技術員を設けて實地の指導奬勵に當らしめ（二）新規擴張地に對する種子の無償配付を行ひ（三）陸地棉種子の更新を行ひ（四）陸地棉種子の在來種子との混淆を防遏して生産及び

販賣上 に於ける當業者の利益を保護し（六）棉作指導里洞を設置せしめて棉作の集約栽培の奬勵をなし鋭意産額の增加を圖つた尚特用作物としては麻類の五百四十四萬貫を主とし楮、藺草、甜菜等も亦栽培せられて居る右の外甘藷は南鮮地方に多く栽培せられ農家の補食用として嗜好せられ馬鈴薯は北鮮地方に多く生産し品質佳良なるものであつて其栽培年々增加し甘藷と共に農家食料の補綴に充てられて居る

くだもの

果實は朝鮮の風土が極めて果樹の生育に適するを以て近時京城、仁川、大邱、大田、三浪津、金海、黄州、鎭南浦、平壤、成興、羅南を始め其他各地に於て其栽培に從事する者年々に增加するに至つた

> **朝鮮みやげ**
> 悲しき國
> 禿山の赤土山の山つゞき悲しき國を作れるものかな（山地白雨）

果實中 栗は古來各道に産するが就中京畿道平安南道が最も多く管内平安南道の成川といふ所に産するものは澁皮の剝け離が良く甘味に富むと稱せらる柿は南鮮地方に多く甘柿は少く殆ど澁柿にして湯にて澁を拔き又は乾柿として又は熟柿として食用に供するのだが忠清南北道、全羅北道、慶尚北道等を主産地とする桃の内毛桃は水蜜桃に類し味稍佳なれども毛無桃は從來の内地桃に類し品質稍劣つて居る京城、開城、三浪津などには改良種の良果が出る苹果の在來種は産額少く小形にして品質が劣等である近來優良種の普及を見内地、滿洲及びシベリヤに於ける需要多く好評を博しつゝあるといふ梨は成興のごとき粗質あるも一般に味佳ならずよつて近ごろは

> **朝鮮みやげ**
> 朝・鮮・の・三・長・
> 朝鮮人は煙管が長い。朝鮮人の着物が長い。朝鮮人は氣が長い。之れを朝鮮の三長といふ。

内地種 の移植が行はれたしかも洋種の結實は内地に比し著しく優良なるため此種栽培に適當せられ來つた苹果は風土よく適して稍に適し内地に於ても栽培術難なる良種も容易に結實甘味多く品質良好であるそれから蔬菜であるが從來白菜、蘿蔔、胡瓜、南瓜、水芹の如き其なるものである。近來内地人の移住增加に伴ひ種々なる蔬菜の栽培漸次增加しつゝあるさて以上の記述により朝鮮に於ける農業は大體はつたのであるが此外に蠶業、畜産、養鷄等は各別項を成して記述するを便宜とするが故に唯今は以上を以て完結とするが最後に總督府が勸業のため設置した機關を擧ぐれば左の通りである

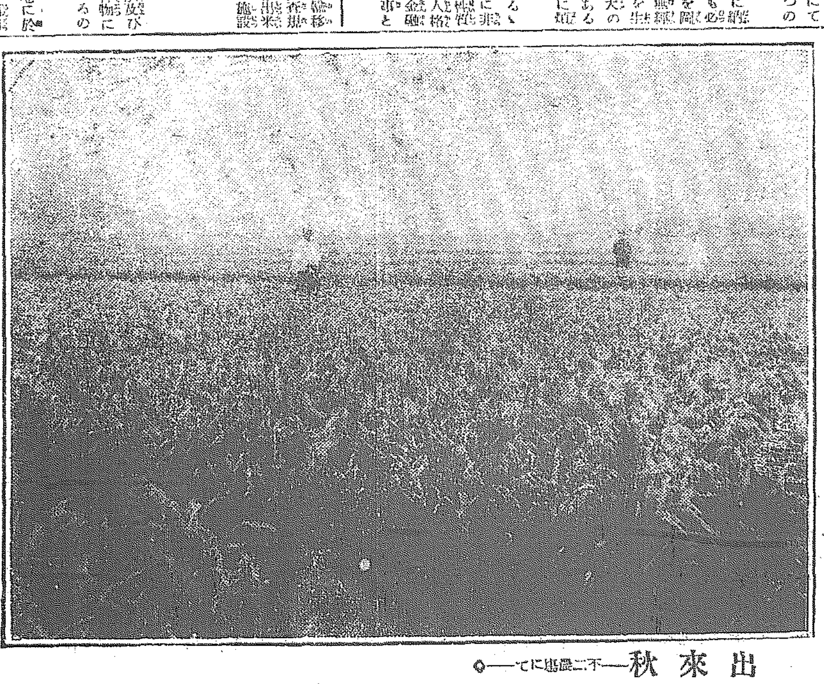

出來秋—一二三十度馬に於て—

勸農機關

イ、勸業模範場

一、本場 京畿道水原に在り農業の改良發達上に資する調査、試驗、農事の模範、實地指導、講習、講話、種苗、種畜、種禽、種蠶の配付等を主たる目的とす

二、西鮮支場 黄海道沙里院に在り專ら朝鮮に於ける一般畑作物の調査試驗を行ふ

三、園藝支場 京城市外纛島に在り園藝に關する試驗及び經濟的栽培に努む

四、木浦棉作支場 全羅南道木浦に在り專ら棉花に關する試驗調査、種子の馴化、栽培等を行ひつゝあり

五、獨浦牧羊支場 江原道獨浦に在り緬羊の蕃殖配付を主たる目的とし蒙古羊を輸入してメリノー種との雜種試驗を行ふ

六、木浦棉作支場龍岡出張所 平安南道龍岡に在り主として朝鮮在來棉花の試驗を行ふを目的とす

七、蘭谷牧馬支場 江原道蘭谷に在り蒙古牝馬を基礎とし種牡を輸入し繁殖試驗を行ひ朝鮮に適する馬種を蕃出し之れが普及を圖るを目的とす

八、蠶業試驗所 水原に在り蠶種の製造配布及び蠶業に關する試驗、調査を行ふ

九、女子蠶業講習所 水原に在り講習期間は十箇月にして蠶業に關する學理及び實地を講習し其卒業生は總數三百四十四名に及びつゝあり

ロ、道種苗場 種苗場は京畿、忠南、公州、全州、光州（濟州島に支場を設く）大邱、晉州、海州、平壤、定州、春川、咸興（鏡城、安邊、北靑に支場を設く）鏡城（城津、會寧、惠山鎭に支場を設く）の十三箇所に設けられ農業の改良增殖に關する試驗及び調査、種苗、種畜、種禽及び種蠶の配付又は種畜の種付、農事に關する指導奬勵、農具の貸與、農事に關する講習、講話、傳習及貸地指導を行ひつゝあり

ハ、道原蠶種製造所 各道に一個所づゝを設置す原蠶種の製造をなすと共に蠶業に關する試驗調査を行ひつゝあり

ニ、道種牡牛取締所 朝鮮種牛令の實施により其執行機關の一として各道に一個所づゝを設置し種牡牛の豫防及檢疫、蠶蛹の生産販賣に關する取締をなす

ホ、道種馬所 咸鏡北道の設置にして鏡城郡羅南に在り種馬はサラブレット種ハクニーの雜種及蒙古種の飼養し附近の地方馬に種付して改良を圖りつゝあり

へ、朝鮮農會 農業の改良發達を圖るを以て目的となし本會を京城に置き各地に十二の支會を設く同會は農業に關する調査研究を行ひ毎月一回内鮮文兩種の會報を發刊し講習會、講話會、展覽會、品評會、共進會、競技會を開催する等官民の間に介在して農業の指導勸奬に努めつゝあり

釜山大觀

富源を望む者は 朝鮮に來れ 半島に遊ぶ者は 南角を見よ

工業 釜山の地たるや水陸運輸の關係上、原料燃料、製品の販路其他各般の事情備りするも工業都市として大に發展の素質を有するも從來日常必需品の多くは殆ど輸移入品に俟つの狀況にして見るべきものなく僅に醸造類の如き朝鮮に於ける先進地として認めらるゝものあるに止まる狀態なりしも日露戰役後内地人の在住するもの頓に增加するにつれ各種事業の企畫さるゝものあり殊に歐洲大戰以來時運の進展は著しく工業智識の發達を促し各種小工業の勃興を來し今や工場數は二百七十四、生産額二千七百餘萬圓を算し尚ほ近來諸種の家内工業の普及を見んとする傾向あり

◇**醸造業** 醸造業の創始は遠く明治十二年に胚胎し爾來工業者に於ては幾多の苦心と研究を重ね漸次之れが發達を來たし明治三十八九年以降内地人の移住激增に伴れ頗る斯業の勃興を促進するに至れり、由來釜山の地たるや地の利に惠まれ水質に天惠的優良性あり醸造せる原料品も亦得ることを加ふる等一として斯業勃興の要因たらざるなく逐年産額の增加を見るのみならず品質亦著しく向上を見今や内地醸造品に比し敢て遜色なきの製品を産し漸次内地品の移入を防遏しつゝあり即ち大正十三年の清酒醸造戸數は十四其高一萬四百餘石價額二十七萬五千七百餘石を算するに至れり

> **朝鮮みやげ**
> 三・度・で・九・年・
> 慶尚道に三年阪といふ阪がある此阪で轉んだものは三年目に必ず死ぬと言ひ傳へられる。或年或る老人がふとしたはづみで此阪で轉んでしまつた。死の宣告を受けたと同じき老人は心配の餘り何とかして命を取り止めたいと醫者に相談する。醫者曰く『おめでたいことです、いつそモウ一度行つて二三度轉んで來なさい』と。老人之れを聞いて怒り出し醫者の放言を詰つた。醫者莞爾として更に曰く『一度で三年の命なら二度で六年三度で九年。九年目位には貴老も此世に名殘はあるまい』

◇**精米業** 斯業は内地人の移住增加と貿易發展に伴ひ漸次發達せるものにして其起源頗る古きも原動機を使用し工場組織に依る操業を見るに至れるは明治三十九年以降に屬し目下工場數五十一精米高五十五萬餘石を算し主として内地の需用に應しつゝあるも近時乾燥、調製著しく改善されたるは石拔き精選器の普及を與せる結果内地市場に於ける鮮米の聲價漸く認められ數年來の需用年と共に增加し全額の約六割五分乃至七割を占むるの狀況にして精米業者中稀に工場を有する

> **朝鮮みやげ**
> ヨ・ボ・の・先・生・
> 朝鮮語のヨボとは『もし／＼』との意味で相手の注意を呼び起す語である。此の語の使用を誤つて朝鮮人の代名詞に用ひ『ヨボの先生』『ヨボの役人』『ヨボさん』など呼ぶのは相手の朝鮮人をして憤慨を抱かしむる事恰も日本人が『チャップ』といはれたと同じことであるらしい

し又は精米所に依賴するもの漸く增加の傾向を示しつゝあり

◇**製鹽業** 再製鹽業は明治四十二年頃原料鹽を輸入再製せるに起り爾來逐年發展し大正二、三年の頃に至り最も盛況を呈し大小工場の施設を見其數三十餘工場に達せるも之が爲め却て濫造を來し小工場は自然閉鎖のやむなきに至り合同整理を見る等幾多の變遷を經て今日を爲すに至れり目下工場年五六十萬斤乃至七十萬斤の原鹽を青島及び關東州方面より輸移入し一部は販賣の儘需用鹽として沿岸各地に仕向けらるゝも其大半は再製され食用鹽として或は漁業用鹽として供給され朝鮮の食鹽供給調節上貢獻せる所尠からざるも最近總督府に於ける天日鹽田事業完成は殆ど再製鹽の販路に多大の影響を及ぼし加ふるに一面業者間に統制なく且原料仕入上不便等の爲め經營上困難の模樣多く一部經營者中には前途の危惧を抱ける者なきにあらざるも業者間に於ける協調に依り事業を繼續しつゝあり大正十三年末現在の工場數は十三、生産高三千九百七十四萬斤を算し相當の成績を擧げつゝあり

◇**鐵工業** 大正十三年末現在の工場數は鐵工業二十八此の生産額百五十五萬四千餘圓に達し漁業並に海運業の發達と共に各種工場工業の勃興を見比年長足の進步を遂げつゝあり大正十一年三月資本金四十萬圓の朝鮮船渠工業株式會社の成立を見六十萬圓を投じ一千噸級の汽船を入渠せしめ得る乾船渠を建設し事業を開始せるも創業早々より經濟界の不況に際り事業意の如くならず目下營業不振なるも前途に於て經營の研究並に將來の進步を以て遠からず新生面を開拓し斯業の進展を見るに至るならんか

△**機織業** 朝鮮に於ける機業は其歷史頗る古く至る所、織機、織等各種の生産を見つゝあり而も釜山に於ては從來更に見るべきものなく漸く大正二年釜山府に於て既設の業を開始せるに起り次いで大正六、七年に亘り初めて工場組織の企業を見るに至れり越へて大正十一年資本金五百萬圓の朝鮮紡織株式會社の工場設置を見操業を開始するに至りたるが大正十二年末不幸にも工場の燒失する事となり目下復舊工事中なるも近く操業の開始を見るに至るべし大正十三年に於ける紡績工場は九ヶ所三工場にて三千五百三萬五千五百斤價額二十三萬八千九百七十五萬五千四百斤を算し相當の成績を擧げつゝあり最近内地に輸出にして之を目論む者ある狀況なり將來大に發展の素地を有す

◇**窯業** 窯業に至る所に好良なる陶磁器原料土を多量に産し殊に特に良なる窯業地と稱せられつゝも有望なる古來高麗燒の如き特殊のものの外を除くの外殆ど見るべきものなく釜山の如きも明治三十七年以降漸次煉瓦、瓦、土管等の製造を見つゝあり大正十三年末現在其製造戸數十ヶ戸八萬六千圓の生産を擧げつゝあるも最近經濟界不況に陷り爲めに製造高はしからざるも何れも相當の基礎を有するを以て業者は持續しつゝあり其他硝子製造業は三戸六萬九千圓の生産ありて良好なる成績を收めつゝある以上に掲ぐる外各種の木工業紙器製品、細組物、石鹼製造業、醬油業、飲食品工の如き何れも將來有望の事業に屬し發展の素地を有するもの頗る多し

成歡牧場を見る

笠神生

一行は三人、成歡驛へ降りると一人の脇腹逞しき朝鮮人が懸合かゝられ吾等の前にあらはれて、朝鮮語と覺束ない内地語とのチャムポンで『ダンシンは牧場に行くか』と問ふ。そうだと答へると、くだんの鮮人さも嬉しそうにトンと片足を擧げて踊るやうな眞似をしたこの眞似は今でもよく分らぬ。何れにしても朝鮮の風俗とおもはれたかそうでもないらしい。それから彼は私の二の腕をダイと掴んでドン／＼出入口へ連れ出してしまつた。野蠻な歡待であり、野蠻に似たる歡迎振りであつた。われ等を構外に引きずり出した彼はニタ／＼白い齒を見せながら鞭をしやくつて乘れと相圖をする二頭だての馬車である。乘る。續いて彼もまた御者臺に乘つた。鞭をチツと吹いてチラリわれ等を顧み最後の愛嬌のニタリを見せて、やをら一鞭を威勢よく馬に加へると車は勢地に驅け出した。彼の四角張つた肩を後から見ると如何にもほこらかに得意らしい。物の十分間ばかり走ると牧場の入口に達する。其處の小高い丘の上に三棟ばかりの建物がある。事務所である。其前へ來てわれ等の馬車はピタリと止まつた。コーマスミダよ！。で事務所につき場長が居るかとおとなへば、當番者が出て來て『お待ちして居ました、ようこそ』との挨拶。應接室で杉浦技手を紹介されたりして少憩の後場内を一巡する事となる。事務所の前に[illegible]がある。

に立つた農夫は東方を指して[illegible]その時はけし[illegible]あの邊から日本軍がかゝる[illegible]て來て、此下の[illegible]へやつて來たのです。」その時說明は、と場長は語り出すのだが要するに彼等は北鮮した[illegible]に相違ないのだから光榮ある戰跡の話はそれだけにして、歩を轉じて畑へ出る。

畑といつたところで牧場だけに牧草地が非常に廣く皆いまゝがひばにもするか又肥料にして畑へ入れ肥料にするので、畑や畜は割合に狹い。それでも畑は卅町歩はあるといふ。その卅町歩の大部分は背負大豆や同大麥で牛馬の飼料作物である。らゐかたは理論的にも植てあれば、バラにも植てある。さて殘りの小部分へ持つて來て蔬菜を仕立てた。われ等にはこの方が面白い。まづとうもろこしがある。人が喰ふのではない、牛が喰ふのである。牛も乳牛が喰ふ乳牛がこれを喰へば乳がよく出るまた牛馬の時に牽牛のやうに爛漫にして置いて牛に與へる。爛漫でなくとも石を充分にすれば却てその方が効果があるので牧場はこの式を取つて居る。次には除蟲菊を植た。堆肥の材料に用ふのではない、牧牛牧馬の除蟲につかふ藥品らしい藥品化しがないから實によく效く。

その他牛蒡、キャベツ、南瓜、胡瓜とうえた。成歡南瓜は世評に定評あり、西瓜に至りては甘露の味がある。大きさは時にこんなのがある、と場長が非科學的ではあるが兩手をひろげて輪を作つたところを見ると徑二尺はあつた。二尺周圍一間の怪物、西瓜とは少し受け取れぬ話だが私には反駁を擧げる力がないからそのまゝにして置く。他の畑にはまた例のルビーの塊のやうな紅果がみごとに實のる。それからメロン、之れも贅澤な奴が出來る。それも種類が多くて非種くらゐはある。次はアドとアスパラガス。アスパラガスは必ずしも西洋料理にして喰はなくともよい、拔き立てを三バイにして喰ふのもオツなものであるそれを有に一杯は飲めるそうである、といつた譯で蔬菜は脇にも牛にも喰はせず、最後に甘藷は特に濕床を設けて苗を仕立て、之れを附近の農民に配つてやる。栗害などを受けて背負に悶つて居る農民の状態は見るにみかねるから之れを配つて代用食とさせる。この目的には甘藷の植栽も惡くはない。啻に代用食となるばかりでなく土地をよくする働きがある。

> **朝鮮みやげ**
> パ・ア・ネ・ッ・ソ
> 朝鮮語で『惚れた』を『パーネッソ』と云ふ。『有難う』を『コーマスミダ』。これは或る新來の内地人の字典に據るも最もくのりそうな語句である。これを使つて見たくてたまらぬ新來の京城の靴鞋の中で鮮人に對して、期待を過された鮮い娘に感謝を表すると、こゝなんめりと感謝もさはやかに、パーネッソ。

この誇り！ 朝鮮醸造界に 萬丈の氣を吐くに足る

龜甲龍とほまれ味噌

野田醤油株式會社朝鮮支店

野田醤油株式會社朝鮮支店は別項の如き事情の下に日本醤油株式會社が合併されて同支店と改稱さるゝに至つたのであるが其前身日本醤油株式會社は朝鮮醤油界に於ける分ない光輝ある歴史と斯界を風靡した名聲嘖々たる醸造品とを有つてゐたのである。今その沿革から概觀して見ると明治三十八年木村[illegible]氏及び仁川の有力者にして朝鮮米穀界の功勞者奥田貞次郎氏等の發起によつて同年十一月資本金二十萬圓の株式會社を設立同三十九年仁川府松林里に地を卜し工場を建設、同年六月より醸造を開始醸造の發展を遂げつゝあつた同社は明治四十一年十一月火災に見舞はれ工場大部分及び事務所を烏有に歸し茲に明治四十三年十月十五萬圓に減資し以て最後の努力を傾けて復興並に醸額大に擧がり大正四年十二月には京城出張所を設くる迄に發展更に進んで同七年八月に出張所を同九年五月には從來の資本金にては次第に膨脹する事業に支障を來す處あるのでこれを倍加して七十萬圓に增資、同十一年八月始めて製品の内地移出を試み成績良好なるに鑑み仁川本社工場の擴張に次ぎ京城出張所を現地に移し工場倉庫を新設擴張し以て膨脹の需要にそなへ大正十三年八月には東京出張所の組織を變更してほまれ味噌株式會社を設立、滿洲方面需要の調節を圖る等目覺ましき發展につぐ發展を遂げ來つたが野田醤油株式會社の大量生産經營に伴ふ鮮滿總本營たらしむる為大正十四年四月一日合併野田醤油朝鮮支店となつた

界に擡頭し來つゝあるかを察知することが出來るではないか、今にしてこれ、しかして恐らなかつたら、恐らくは龜甲龍は滿鮮を風靡したごとく内地をもそのふくいくたる芳醇の域内に納めて萬丈の焔を吐く時がないとも限らぬ。すべての生産事業に於いて、母國の力を借るか、さなくば外國資本の力をまたない、我朝鮮現在の情ない狀態において、獨り同支店が

朝鮮産原料を使用し

て醤油醸造界の最大權威たる龜甲萬を發賣しやうと云ふ優良品龜甲龍を生産することそれだけで既に誇りさへあるに内地に大量移出され母國の家庭に醇醸調味料の觀步を見るに至れることはけだし吾人の最大誇りと感ずる所である。しかしてまた醇醸調味料として、はた味噌として内地に移出されたのは實に同社の龜甲龍及びほまれ味噌を以て嚆矢とする。かくの如く同支店の醸造にかゝる龜甲龍の名は本店醸造の龜甲萬と共に鮮内に於ては既に聞暇すべく餘りに有名

帝都の家庭に 素晴らしい勢で 使はれてゐる龜甲龍

醤油は米や味噌と共にわれ等日本人に無くてはならぬ、日常生活の必需品たるのみならず、これが醸造も比較的簡易であるが爲め朝鮮に於いても、いやしくもどれだけか日本人の集團をなす地で醤油の出來ない所はない程で最近は非常の盛況を呈してゐるのである一つは朝鮮大豆のいゝのと醸造家當が選ずいのとが總大原因を爲してゐるのであらうが其に角

いものであつて說明に於ては龜甲龍より上位にあり、との需用者の風評が風を爲へて調味料として同地の家庭に革命的氣勢を與へ、各地共盛んな數的需調增加を來しつゝあり、と傳へて大量注文を盛し來たことに徵しても如何に龜甲龍が斯界の

内地移入品を防遏す

と云ふ程度にまで進んでゐることは何としても喜ぶべきことである。しかし彼に於いてはまだ／＼大いに勉強を要する點が尠くない。と云つてしまつたら、こんなに多い鮮内醸造の各種醤油中内地品に拮抗して品質の優良を唱ふる製品は一つもないかのやうであるが、そうではない、中には隨分優秀な製品を以て内地品と優劣を爭つて居るものもある。即ち野田醤油株式會社朝鮮支店の前身日本醤油株式會社の醸造にかゝる龜甲龍の如きは、その本店の醸造品である天下の龜甲萬をして後に瞠若たらしむる優秀品を醸出してゐるのであるが最近その聲價は鮮滿はもとより、内地にまで宣傳され龜甲萬と優に[illegible]を醸べて

日本割烹界を風靡す

ら聲の勢ひを示してゐる、先に龍の同支店取引先から、目下内地に於ける龜甲龍の聲價は素晴らし

（上）同上京城出張所（蓬萊町）店舗と工場

（下）野田醤油株式會社朝鮮支店（仁川松林里）龜田龍ほまれ味噌醸造工場

野田醤油朝鮮支店の幹部	
支店長	茂木和三郎
京城出張所長	市山盛雄

風味と芳醇な色澤と

であり、その優秀卓絕した品質はいさゝか嘆々すべく餘りに顯著である。それほど龜甲龍の大きな威力をもつて醸造界に戰一的勢力を有してゐるのである、それが何と鮮滿に優越の家庭に絶對的勢力を有してゐるのである、それが單り内地人家庭のみでなく鮮滿人の家庭にまで讃歎歡迎されてゐるのだから素晴らしい、この勢ひでいんだなら日本醤油は總て鮮滿人の醤油調味料界を完全に征服し去るかも知れぬ、今試みに各地に於ける博覽會共進會の嚴正なる品評の成績を記して會社生産品の名譽を示す

誇るべき名譽の數々

明治四十年京城博覽會に於いて名譽金牌受領
大正元年東京拓殖博覽會に於いて金牌
同二年大阪明治記念拓殖博覽會に於いて金牌
同三年東京大正博覽會に於いて宮内省御買上げの光榮を賜はる
同四年始政記念朝鮮物產共進會に於いて金牌受領
同共進會に於て李王職買上げの光榮を賜ふ
大正六年朝鮮醸造品々評會に於い優等賞
同六年東京化學工業博覽會に於て金牌
同九年西比利亞派遣軍糧食用として醤油八百五十石を朝鮮軍司令官の指命に依り納入
同十一年平和記念博覽會に於て金牌
同十三年朝鮮食料品々評會に於て優等賞

以上の外一々數へ擧げれば數十種の多きに達するがかくの如く歷史的事實を以て誇るのみならず

現實に於いて龜甲龍

は鮮滿に於て最上醤油の代名詞をほしいまゝにして居るのである、

夏は味噌が くさり易い

ほまれ味噌を用へ その心配はいらぬ

朝鮮滿洲に於いては、その地に於ても誇るに足るが内地では量より質、名よりも實と云ふ、あざやかな鮮產品の旗幟を翻へして日本味噌界に大飛躍を試みつゝある、野田醤油支店のほまれ味噌は最近日の出の勢ひを以て需要が擴大されつゝある。そもそもほまれ味噌は同支店の前身たる日本醤油株式會社時代既に鮮滿に於ける

味噌の代表的逸品

として内地品を凌駕する勢ひにあつた。しかし未だ當時の、その製品は一般味噌に對し風味の優れこそすれ、一般と同じやうに、夏季の變味はどうすることも出來なかつたのである。茲に苦心慘憺が幾度か繰返されしかもこれを完全に防ぎ得ることは出來なかつた、今も多くの味噌は、その變を徹底に脫しえたものは殆どないと云つてい程である、しかるに此處に之に對し、その缺陷の全く除かれた理想的味噌のあることを紹介する。否寧ろ既に識者の家庭では謳歌されつゝあるのである、即ち

ほまれ味噌である

同味噌は前揭の缺陷が完全に除かれた同社取締役茂木和三郎氏苦心の結果大正元年茂木式揚碎機を發明せしめた、同機は從來の擂碎機と趣きを異にし、同機によつて揚碎された味噌は如何なる時と雖も決して腐敗、變味することなく現に日本郵船諸滿洲航路の船に使はれて赤道直下に於て何等の異狀を呈せず同社製品は悉くほまれ味噌を使用して縣客に喜ばれてゐるとのことである。此の一事でも同味噌の如何に優秀にして如何なる醸に變味せざるかを證するに足りるではないか。茲に於て同機の考案者たる茂木氏の勞を謝はねばならぬ、この

來つても、それには關はらぬ日本内地に於ける醤油醸造が次第に增加し、獨り内地ばかりでなく、海外に輸出される量も漸次、いや、非常な勢ひで加へられつゝあることは最も注意せねばならぬ事實である。從つて我が國全醸造界に於ても醤油醸造業者の數は非常に多く其各々が造り出す醤油の種類も極めて多大の數に達してゐるのである。しかして、現在我が國に於ける醤油醸造界に於いて特に

野田醤油株式會社の醸造品

年産醤油七千六百石 ほまれ味噌廿二萬二千五百石であつて販路は朝鮮全道、滿洲北支那山口縣、長崎縣、福岡縣、滋賀縣、京都市、東京市、神奈川縣

最近三ケ年間の醤油製造高は左の通り

大正十年	[illegible]石	[illegible]圓
同十一年	[illegible]	[illegible]
同十二年	[illegible]	[illegible]

一ケ月の生産高は約一千石なり等で設備は朝鮮支店（仁川）一千四百坪の工場を有し京城出張所亦之と同一の設備を施して需要の調節を圖つてゐる。

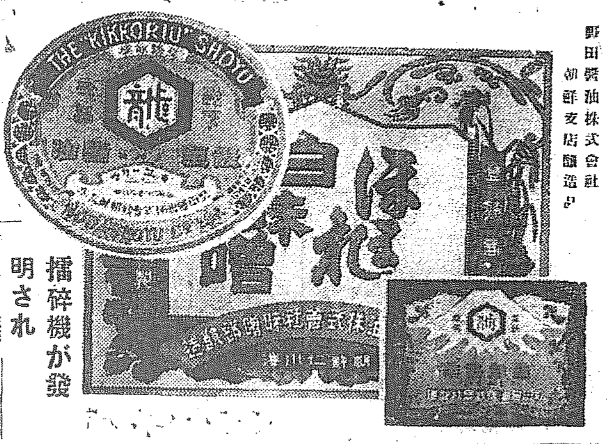

野田醤油株式會社朝鮮支店醸造品

ことのごときは更に力強い説明でなからねばならぬ。しかしながら、かくの如き名聲を博してゐる龜甲龍も、その生産高はまだ誇るに足るべきものでない

揚碎機が發明され

これに依つて醸出された、ほまれ味噌が前記の如く夏時の腐敗變味を完全に防ぎ得たことは味噌醸造家の一大驚異となり、ひそかにその構造を窺ふ者或は模倣するものさへ現れたのである。從つて、ほまれ味噌の販路は、にはかに擴大され非常な勢ひを以て增加し來り内地にまでその聲價を認められる

朝鮮名産

に至り、現在内地に於いては同社製品はほまれ味噌として各家庭に歡迎され獨自の境地に立つて内地品を壓倒してゐるのである。かくの如く同社製品はほまれ味噌龜甲龍醤油共二つながら朝鮮名產として名聲を博してゐることは實に朝鮮の大なる誇りである。ばかりでなく同時に吾等は朝鮮に於いて内地品以上の味噌醤油の醸造が出來、これを廉價に味はひ得る惠まれを思はねばならぬ。

最近三ヶ年間味噌醸造高は左の通り

大正十年	一五五,〇〇〇貫	一三〇,〇〇〇
同十一年	一八四,〇〇〇	一〇八,〇〇〇
同十二年	二〇三,〇〇〇	一三五,〇〇〇

一ヶ月製造高は約二萬貫なり

驚くべき龜甲萬醤油郷

一棟六千坪の大仕込倉

如何に西洋諸國の醗酵文化的食物が輸入されやうが、又西洋人の生活様式を模倣した、醗酵文化生活が、どんなに高唱力説されやうと現在日本人の家庭から取除くことの出來ないものは

醤油である

それほど醤油は現在調味料の内にんな家庭にも、都鄙の別なく需要され毎日消費されつゝある、留意されね、絶大な力を持つて日本人の家庭を潤歩してゐるものはないのである。それだけ、醤油の醸造高や品質や價格やは吾々日常生活の上に密接不離の關係を有し需要所改善の際か、どんなに高調し

野田醤油株式會社の重役	
取締役社長	茂木七郎右衛門
常務取締役	茂木七左衛門
同	茂木佐平治
取締役	高梨兵左衛門
同	茂木房五郎
同	茂木啓三郎
同	茂木勇右衛門
同	堀切紋次郎
監査役	中野長兵衛
同	正田貞一郎

王者の優越

的立場にあるものは野田醤油株式會社である。同社は啻に我が國醤油醸造業者間の覇者たるばかりでなく、その聲望、實質、業績、資本、生産高、品質共に我が國醸造界の一大王國として、たれしも肯定する所である。その醸造に係る我國代表的最上醤油龜甲萬の名を知らぬものはない、いやしくも日本人にして、また多少なりとも日本醤油の使用さるゝ土地ならば海の内外、距離の遠近を問はず、無いと云つてもいゝ、それほど龜甲萬の卓越せる風味と清澄芳醇なる色澤とは一般調味界を風靡し龜甲萬の名は天下に喧傳されてゐるのである。しからば、かくの如く偉大なる普及力をもつてゐる龜甲萬が、どれほどの大仕掛で、どれほど盛大に醸出されつゝあるかと云ふ點に至つては一度でも實地を視察した人でない限り到底想像も及ばぬところであり、筆を以て同社の實勢力を紹介するには餘りに微弱の感があり百聞一見に如かずと感ぜさす

現に龜甲萬

の産出地たる千葉縣野田町は龜甲萬の醸造元たる野田醤油會社の堂々十七箇所に亘る大工場より溢れ出る醤醸無比の潔香と之等大工場を聯絡する鐵道の線路とに依つて町全體が之を蔽ひ、町内到る所に散在する數十の同社醸造工場を標準としかして町全體が龜甲萬醸造工場の構内であるかとさへ疑はれる位である。そもそも野田町が醤油醸造地として初めて我々の聲をあげたのは今を去る約三百五十年前の永祿年中

醤油醸造史

同地の飯田某が創業の當時にかゝると云ふ傳說もあるが同家は既に跡形もなく滅亡し史實の徵するものもない只信據すべき記錄に從へば茂木家の祖先が東葛の一隅江戸川の流域である野田の地を擇して一村を開きこの地に醤油醸造を開業したのが今を去る三百數十年前の文祿慶長の頃であつたと云へば、野田醤油株式會社の直接的前身が茂木家の創業だけで野田は醤油の草分地たる名譽を擔ふことが出來るのである。しかし醤油をもつて名を知られるに至つたのは德川の中期であつたと云ふ。かくの如く茂木家の醤油は由緒あり光輝あるもので、それだけ同家の醤油は早くから關東一帶を風靡し就中、茂木佐平治家の龜甲萬、同七郎右衛門家の木白、高梨兵左衛門家の上十等は江戸の料理になくてはならぬ天下一品の高級調味料とせられ明治以後交通の便開くるに從ひ益々北販路擴張せられて今日の如き天下の龜甲萬たるに至つたのである。爾來時代の進運に伴ひ不斷の努力は營に凡ゆる最新知識と斬新設備とを應用して改良につぐに改良を以てせる結果その品質の優秀なる點においても既に群を拔き日本醤油の代表的逸品として單に國内のみならず歐米諸國に於いても動かすべからざる定評を獲ち得るに至つたのである。試みに同社製品が内外の博覽會の嚴正公平なる審査員連が如何なる評決を與へたか、品評成績を示すと

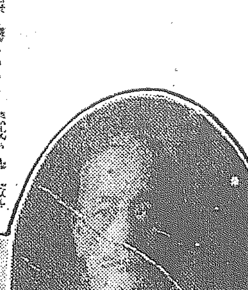

野田醤油株式會社 取締役社長 茂木七郎左衛門氏と 一千六百坪餘の大仕込倉

龜甲萬

明治六年澳國維納府大博覽會賞狀
同十一年 第一回内國勸業博覽會花紋賞牌
同十四年 第二回内國勸業博覽會有功二等賞
同十四年 和蘭國アムステルダム府大博覽會金牌
同卅二年 佛國巴里萬國大博覽會金牌
同卅八年 米國聖路易大博覽會大賞牌
同四十一年、宮内省御用達拜命
同四十一年 太平洋博覽會名譽大賞牌
同四十四年 日英大博覽會名譽大賞牌
同四十四年 [illegible]製造品共進會金賞
大正三年大正博覽會名譽大賞牌
大正三年南洋スマラン博覽會名譽大賞牌
大正四年巴奈馬萬國博覽會最高名譽大賞牌
大正十一年平和記念東京博覽會名譽大賞牌

木白

明治廿六年米國シカゴ博覽會金牌
同廿八年第四回内國勸業博覽會一等賞
同卅二年佛國巴里萬國博覽會金牌
同卅六年第五回内國勸業博覽會一等賞
同卅八年米國聖路易大博覽會大賞
同四十一年東京勸業博覽會一等賞
同四十一年長野共進會一等賞
同四十二年アラスカユーコン太平洋博覽會大賞
同四十四年伊太利萬國博覽會名譽大賞牌
大正三年大正博覽會銀牌
大正四年南洋博覽會名譽大賞牌
同十一年平和記念東京博覽會名譽大賞牌

上十

明治十年第一回内國勸業博覽會金牌
同十一年佛國巴里萬國博覽會有功賞
同廿八年米國世界博覽會金牌
同卅六年大阪博覽會一等有功賞
同四十年東京博覽會一等有功賞
同四十二年アラスカユーコン太平洋博覽會名譽賞牌
同四十三年日英博覽會名譽大賞牌
大正三年東京大正博覽會金牌
同四年桑港萬國博覽會金牌
同十一年平和記念東京博覽會名譽大賞牌

同社工場の設備に就いて先づ第一に驚異するものは一棟約六千坪に餘る大仕込倉を始め第一から第十七までの尨大極まる大醸造工場と百餘ケ所の關係工場と、そこに從事する三千餘の從業員と龐詎の如く事實に於いて野田町を形成しつくりつゝある事である。同時に我が國醤油生産の大半を藏醸して

大量の生産

同社は時代が要求する醇良にして廉價なる品を多量に供給し以て大衆生産が齎す需要供給者の利益の爲め大正六年十二月同地の茂木家を打つて一丸となし野田醤油株式會社を組織、更に大正十四年四月一日その解體とも見るべき千葉縣流山萬上の味淋株式會社及び朝鮮在仁川府の日本醤油株式會社を合併茲に資本金三千萬圓（内拂込一千六百二十五萬圓）の一大會社を形成するに至つたその本社所屬醸造工場十七ケ所一ケ年の造石高五千石に達し全國醤油總生產高の約二割に及びその販路の如きも今や日本全國津々浦々に至るまで最上醤油龜甲萬を、いやしくも之を缺く程のものは知らぬものなきまでに至つたのである

世界的異常

のみならず朝鮮、滿洲、歐米、南洋、支那から布哇南北アメリカ歐洲各國に至るまで好評と歡迎とを受けてゐる、從つて大量注文及び殺到する需要は實に驚くべきものがあり、爲めに同社は横濱及大阪に出張所朝鮮仁川に支店を京城出張所に設けこれが調節をはかつてゐる斯の如き名聲も畢竟するに原料の精選と深邃なる學理の應用、數百年に亘る經驗の妙味、完全なる設備、周到極まる試驗設備等に加へて家傳の秘法を以てせる結果に外ならぬのである。斯くて獨特の卓越せる風味と色澤は需要を喚起し大量生産は一般の需要に應じ需要は益々需要を生み宏壯なる第十七工場を以てしても猶且需要を滿たし難き盛況にある在朝鮮仁川の日本醤油株式會社を合併したのも理由はそこに存し全國的名聲を馳せたる同社醸造醤油の朝鮮に於ける供給を圓滑ならしめん意企に外ならぬのである。

最上醤油龜甲龍

龍

ほまれ味噌

宮内省御用達
天下一品
龜甲萬
龜甲龍
千葉縣野田町
朝鮮仁川府松林里 同 支店
京城府蓬萊町 同 京城出張所

ダルトン案の理論と實際（一）

於公會堂本社主催教育講演會

ミス・ヘレン・パーカスト

私は日本の婦人に對して非常に愛敬の念を感ずる。今回の各方面の方々の歡迎に對して感謝する際に、今多幸しく感ずることは個人的でなく出席の皆様が子供に對して深い興味を有せらるゝと見受けるからである

凡そ 世界を通じて日本人位子供を愛することに依つて有名なる國はない。其の位小供の幸福に就て深く注意し努力を拂つて來た國民は尠い。今日程教育の効果に就て感じ致すべき時期はない。教育者が教育に對して斯くも深い注意を拂ひ不斷の努力を拂ける所以のものを理由づけるならば、從來の過渡期に於ける教育は漸に敬化に依つてなされて來た。今日の教育は兒童の將來を如何に自ら導かまく

社會 に出勝するやうに教育しなければならぬ過渡時代にあるからである。今や世界各國の教育界に於て種々の新しき學校が興り新しき試みがなされつゝある。ある教育者は徒に改革せんが爲にことさらに改革せんとする人がある。然しそれは誤つてゐる。自分は新しき時代の要求に沿ふべく、時代的不滿足を解決し時代的滿足に向上せんことを念願する

總て 新しき要求はある要求を滿足する毎に次から次に新しい要求が生れ出づるものである。卽ち今日の教育の世界は古き教育上に於ける制度が教育者に滿足を與へたが爲に起れる教育上の新要求に應じては教師のみが興味を持つてゐた。然し今日では總ての人が心に應ならぬ。過渡期に於ける教育者卽ち父兄、母姉、實業家等が教育に對する興味を感じ、要求をするやうになつた。卽ち

教育 界の新しき變態は靜かに訪れつゝあるのである今日この社會に於いて教育に對して深い興味を有つものが三つある。その一つは心理學者で、他の二つは醫師と生物學者である。心理學者は斯う言つた、『教育者は小供に就て甲乙丙丁夫々く兒童は異つた心理狀態の所有者であるに拘らず教育者はこれを同一に取扱つてゐる』と醫師は又小供の神經は百人百樣、强弱があるに拘らず、これを同一視し生物學者は自然の淘汰を無視し不自然な事態に入れないことを批難してゐる

私は 以上の人々が言ふことが正鵠なりや否や斷定しないが然し私は斯う言ふことは斷言し得る少くとも從來の教育者は學校を離れて獨立して行けない多くの人々を作つたと丈けは事實である

私の判斷を自覺して見ると何人も立派な理想を持つてゐる人が澤山ある。然しそれが適當にその意思を發表して立派な社會人として社會に獨立して行けるかは僞に斷定されない

何故 かなら、彼は頑固な意味の訓練を受けてゐないからである私は考へる、今日學校で智識を與へつゝある方法に缺陷はないであらうか？現在の教授法を改良

するならば從前よりも、もつと立派な社會的訓練を經たる智識者として世間に差出させることが出來るのではあるまいか。茲に訓練ある個人と言ふのは自己の力を利用して自ら着手し

創造 する力を具備することである今日一人の子供を小學入學後大學を卒業するまでに十六年かゝるこの長期間兒童を知識方面にのみ引つけて置くときは他の一方精神的方面、意志訓練の方法がおろそかになることはいとも見易き道理である。今後の教育とは徒らに智識方面にのみ偏せず、兒童の本質を各方面とに伸びさせ成長し卒業後社會に出ても失敗しない樣に訓練するもが教育者の採るべき道ではなからうか

今から始めよ 冷水浴の効果

健康なら誰も出來る 精神的肉體的の効果

身體が弱くては何事も出來ない。世間では强壯になる方法として種々な事が論ぜられてゐる何れが是、何れが非と云ふ事を私は斷言できないが冷水浴などは元氣の溌溂たる若者には殊に强壯方としてのみでなく一種の爽神的な快感をそゝる者と思ふ。丁度今から秋にならうとしてゐるが之を始めるに好適の時期かと思ふ尤も意志さへあれば冬の最中からでも事の始めからでも何時始めてもよいのであるが今頃から始める事は夏中水に親しんで來た皆々の生活を其儘繼續させて行くだけの事であるから他の時期に比べて非常に容易であるから今始める事を奬めるのである其名の通りに冷水を浴びる事であるから河に飛込んでも海水に浸つても又は井戸水を浴槽に浸込んで其中に浸つてもよいが之等は時と場所によつて左右されるが摩擦式で身體を拭ふ事や水道の水を頭から浴びる位の事は何處でも出來る事であらう。方法等は頗る簡單で若くて壯健な人なら今晩でも今朝でも始められる事であらう。但之を行つていけないのは老人、虚弱者、結核の疑ひある人、心臟、腎臟等を病んでゐるものはいけない。健康體と云つても程度問題だから餘り激しくない方法からそろそろ始めるのは惡くなからうと思ふ。然し壯健者でない限りは一應醫師に見て貰ふてからが安全である。其効用については今更らしく云ふ迄もないが二三を擧げて見やう。一、皮膚を强壯にする……皮膚血管の收縮鍛錬となり、冷浴に對する抵抗が强くなる從つて感冒等には罹らぬ。二、身體を淸潔にする。之れは毎日浴みするのだから當然であるが、一體に淸潔である事は强健の基である。三、精神的効果。之れは頗る大きい事で忍耐、克己、規律等云ふ良習を不知不識の間に養ふ事になるが殊中に自制力は最も大きい所得であらう。青年には最もよい精神及肉體兩方面の修養であると思ふ。四、頭腦に興奮的刺戟を與へる。起床早々冷水に浴する事によつて精神活動が一時にパツト醒めて來る。之れが一日中の活動に非常な良い助けとなる（内務省傳研内醫學士羽里彥左衞門氏談）

子供には何故玩具を與へるか

社會生活の準備の一つ 小學生時代にも必要だ

文化が進んで段々科學的になつて來ますと在來は無意義なもの、くだらないもの、とのみ考へられて居た事でも有意義な價値あるものとなつてくるのです。今から十年も前には醫者等といふ事は全く他人の仕事を笑かす學生等でスポーツのチャンになる者は一概に脫落生として決して好感で迎へられなかつたものです。又小學生の手工圖畫なども唯ものも只器用者のする事だとして現在の樣な意味では決して一般に認識されてゐなかつたものでした。然るに現今ではスポーツは元より手工などは最も生活そのものに必要だと云つて非常に社會の耳目を持ち更に大いに獎勵されてゐます。處が夫れ等と同じ樣な意味で子供の『玩具』が漸くそうした意識的態度で世人に見られる樣になつたのです。之は

當然 そうでなければならなかつた事が漸く文化が進んで今になつて始めて理解されて來たのです。卽世間は單に『子供の世紀』とも云はれる位に子供に關するあらゆる科學が研究されてゐるのですから當然玩具も價値ある說明を與へられなければならないのです。子供の生活から考へると『遊び』と同程度に『玩具』は必要缺くべからざるものです、それは決して『娯樂』でもなく又『休養』でもなく實に子供の『生活』の一部分なのです。卽ちそれは『社會生活への必然的な準備』であり『身體の發達を遂げるに必要なる行動』だと思ひます。之を

具體 的に云へば幼兒が手を動かして投げる事を練習するにはボールが必要であり、進んでは智的發達を促すには是非模倣とか想像に必要なる玩具が要求せられ學童時代の競爭心が起つて來た時分には又それに相當なる玩具が與へられなければなりません。元來人間は自我的本能として競爭心があるものです。其競爭心を助長する爲に玩具が與へられないならば其處には喧嘩が起り惡性な闘爭となつて現れる外ありません更に

智識 の發達に伴ふても當然之に相當した玩具が與へられると云ふ事は人生の生活發達の經路から云つて當然な事ではないかと思はれます。夫を我國の人も玩具と言へばくだらぬ物と一口に云つてしまはないで今後は大に科學的に智的に考へて小學生時代にも當然之を與へて完全な人間的發達を遂げさせてやる可きだと思ひます

太鼓虫（五）

內山賴四郎

から言はれて、蟋蟀はやうやく思ひついたのです。

『これは失敬、つい僕うつかりしてゐたのです、僕が川にゐた時には蟋蟀ではなかつたのです。』

『ぢや、誰です。』

『太鼓蟲だつたのです、君たちと一緒に遊んだぢやありませんか。』

『あゝ、あの太鼓蟲さんですか。』

雌はやうやく安心しました。

『さうです。君たちが繩で捉へられた時に僕も一緒に捉へられたのです、けれども僕があんな汚い姿をしてゐたので助けられたのです、助けるやうに言つて異れた子供のおかげで助かつたのです』

『あゝ、それはお隣の雌さんですよ。』

と雌が教へました。

『僕はね。』

と、蟋蟀が言ひました

『君たちのお母さんに會ひました、お母さんは大へん心配してゐます、君たちが死んでゐやしないかと。それはそれは毎日泣いてばかりゐるのです。』

きいてゐた雌は、悲しげに

『蟋蟀さん、お母さんのお話をして下さい、僕らだつて、一日も忘れたことはないのですよ。』

と、言ひました。

『お母さんは丈夫です。そして君たちのやうすがわかつたら知らして異れと言つてをりました。僕はこれからお知らせに行つてきます』

『有難う、蟋蟀さん。僕たちは幸に暮してゐると言つて下さい』

『よろしい。』

蟋蟀はまた飛び上りました、高い空を矢のやうに――。

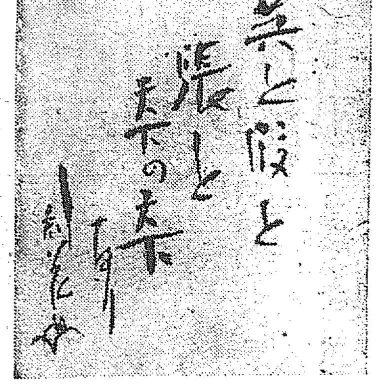

劍花坊氏筆蹟　足と股と頭と天下の天下なり……劍花坊

初秋に相應ふ新型の髪

美髪館　渡部千代

總てのお手入や裝飾に忙しい秋が參りましたこんな場合にもと存じましてキリツとした働きよい氣持のいゝ和服に洋髪に洋服にもふさはしい樣に自分で自分の髪をモデルにして考察して見ました。簡單で四五日は大丈夫で御座いますどうぞお試しくださいませ前髪を耳の上一寸位から中央迄と廻り繩長い目の三角にとりうしろは眞二つに分けて左右兩髪にいたします根は出來る丈け上になすびグルグル卷付けてピンで留りと止め前髪は二三枚輕く逆毛を立てうしろにとかして、髷の段で假りにピンで止めお顏に似合ふ樣に形を付けてピンを眼りと差し殘し殘つた毛をグルグル卷きにして止めて置きます。左の鬢に一寸逆毛をしてうしろにとかく鬢の左右で毛先を折返してピンで止める。右も同じくして左の毛の殘とかくれる位迄持つて來て元締ではきピンで止め毛を三筋にする場合好みの色のリボンを組込み潑よくグルグル巻いて目立ぬピンで止るるのお帽子下でしたら前髪の兩端を少し引張り出して耳がかくれる樣にすると宜敷く御ざいます之れは二十歲前後から四十歲位迄のお方にお似合になる樣で御ざいます

コスモス結び

風呂鏡

西村ミチ女

はるぐと續く稻や夏野子
猫柳やすれ鶴ふせし大園
よくうつる水兵服や日傘の兒
コスモスの小さき花や夏の月
掃除の小物置きたり藤椅子
庭主の猫よ戯や蚊帳の中
珍らしく日の當りたる箕桑哉
梅雨の灯や影を亂して床の花
こぎ出で放れぐや舟遊び
暮れ近き新樹うつして風呂鏡

婦人講座

▲日本の旅館は男子の居城で女性と子供の安樂所ではありません。

▲これでは女性が旅行を好まぬばかりでなく厭悪も、自身も不安として旅行に出れないのは當然といはねばなりません。

▲殊に趣味の卑しい金持ちなどが一種の職業婦人を引き連れて、大旅館に陣取つた場合などは、常識のある女性から見たら男性の醜態を憎むと共に同性たる職業婦人に憐憫を禁じ得ないでしやう。

▲男性の女性征服の野性が依然として女性旅行文化の障礙となつてゐることは悲しむべきことです。

蠟の灯吟社（福岡市）

北志島西夫
徵兵の檢査永らひこの庭の紫陽花もうとましくなりぬ
徵兵の檢査日こゝの庭庭にかこへる躑躅かざりにけり

弦木歐曾子
あすはまたきのふのごとくけふのことさびしからまし淚ながれず
病み倚れば窓より見ゆるこゝの海あゆみがたなくはろけかりけり

赤塚芳子
くもり日はくもり日らしき花のいろくもり日らしききみがまなざし
あぢさゐの花にかくれてきのふけふ泣かんと思ひ笑まむとぞもふ

金子健
火蛾こそはしたしきものか蟲とれともに狂ひぬ夏の川宿
川はたの筑後屋といふ宿にきて灯取蟲よりはやくいねたり
なげうてばかくもきたなに散りぬなど花をいたみしひとなりしかど
その四尺五尺ほどなるへだたりは火柱となりぬきみとおのれと

井上劍花坊氏揮毫……

鮮滿巡遊中の絕好記念

新川柳宣傳の大本山柳樽寺川柳社の井上劍花坊氏は鮮滿巡遊の途次三十日朝入城、來青閣における我社主催の歡迎川柳會に臨むことは既報のごとくであるが、この絕好機會に今回の巡遊を記念すべく揮毫を希望する向すくなく、我社は之等希望に副ふため特に請うて短册、色紙、半折の頒布をなすことゝなつた。劍花坊氏にいふまでもなく斯界の雄で他の追隨をゆるさぬ境地を開拓したもの、誰もまた氏のいはゆる自然と稱する個性の浪に聽れたもの何れも現柳壇第一の珍什である。けれども今回は長途の疲れもあり無限の需めに應ずることはどうかと思はれる。希望の方は成るべく早く本社學藝部または便宜市内各川柳社へ申し込まれたい。揮毫料は短册一圓、色紙三圓、紙本半折七圓、絹本十五圓。締切期日は來る三十日

劍花坊先生歡迎宴 松金にて開催

今回劍花坊氏來鮮を機とし旅勞をかたく慰め高話を拜聽すべく三十日歡迎川柳大會閉會後、左の通り歡迎宴を催すことゝなつてゐる。出席希望者は當日川柳大會々場來青閣へ受付まで申込まれたい。

時日　來る三十日午後六時より開宴。

場所　京城驛前『松金』

會費　金參圓

餘興　句相撲、行司井上劍花坊先生（勝相撲へ先生染筆短册贈呈）

主催　牛島川柳社　鯛茶川柳社　朝鮮川柳會　邁友川柳會　むもん社　仁川々柳社

井上劍花坊氏 歡迎川柳大會

來青閣で開催

時日　八月卅日（日曜）正午開會

場所　京城日報社『來青閣』

講演題　『革新川柳と傳統川柳に就て』

會費　金五十錢（當日持參のこと）

席題　當日發表特選劍花坊先生

賞品　宿題席題共劍花坊氏筆半折色紙。京日賞牌其他

主催　京城日報社

思ひ起す昨年の爭霸戰

寫眞說明
（上）京鐵球場を繞る大觀衆
（下）昭和俱樂部對全大邱の決勝戰の前
（右）本年度爭霸戰の豫想投票に應じた葉書の山

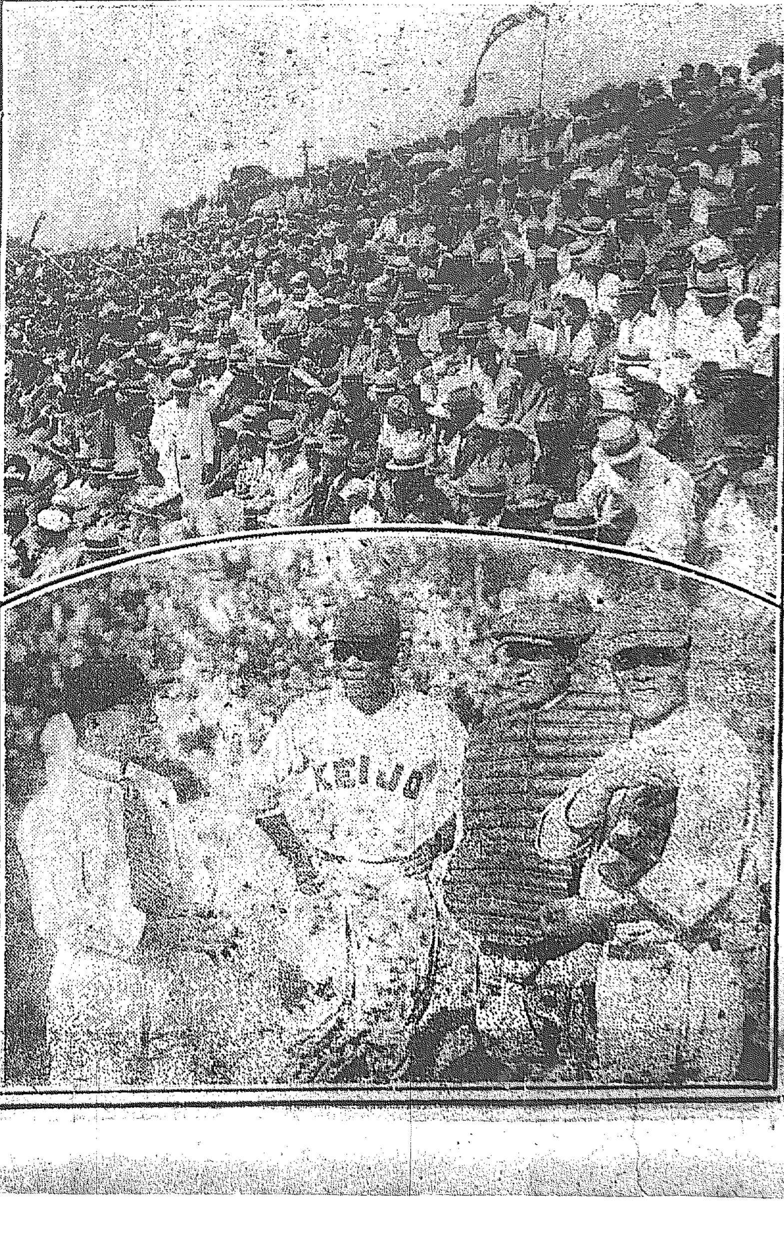

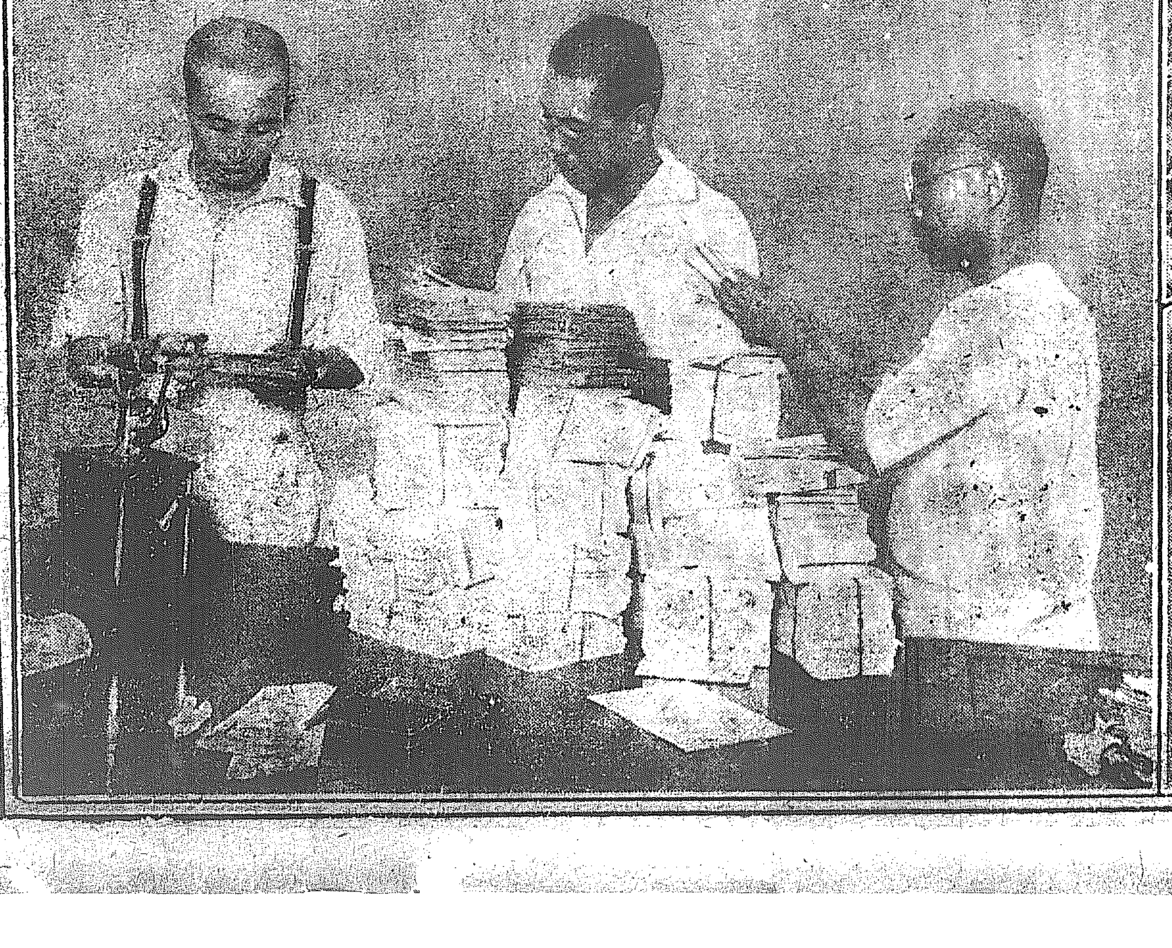

ジョージュー　ほまれ嗜味　本店　……醤油株式會社　電話七五一番　電話本局長二一四五　二三六七番

檢疫所の新設と 畜牛輸送賃金
特別運賃制はドウなる

【釜山】朝鮮內に於ける畜牛の輸送賃金は釜山鎭、木浦、群山の三ケ所のみに特別運賃制の設けがあつて以上三港への運賃は百一哩以上三哩六分、二百一哩以上三百哩五分の割引がされる事になつてゐる、此れがため若し新義州から釜山鎭へ輸送する場合は哩數五百九十哩八で三割五分の割引を受け一頭約七圓九十九錢となるが新義州から鎭南浦に送る場合は百八十一哩で特別割引以外にあるため一頭六圓八十一錢を要し新義州から釜山鎭に送る場合に比し哩數に於ては三分の一に當りながら賃金に於ては八錢五分を支出してゐるといふ頗る不當な處待を受けてゐる然るに來る十月一日から鎭南浦を始め平壤、元山、城津の四ケ所では共に畜牛の移出檢疫を開始し釜山鎭と共に輸出牛檢疫所を新設して畜牛の移出港たらしめんとするので總督府の大方針にも伴ふといふので總督府では近く仁川に設けられる鎭南浦外三ケ所が當に新設される四ケ所にも畜牛特別運賃の施與を與へられ度しと運動を試みる模樣である

所は隨々一千頭以外に過ぎざる出にて現在相當數九百頭內外に鑑しては大々的減額の餘地あるものの如く技術上の問題としては當に此狀態の問題を殘すのみにて本年度の成否は要するに經營的問題の解決如何に係るものの如くである

電氣協會總會

【新義州】朝鮮電氣協會本年度の總會地は新義州と決定し來月十五日開催となつた然して出席者は總會終了後左の日程で滿洲視察を行ふはずである ▲十六日安東縣▲十七日撫順▲十八日▲大連▲廿日旅順▲廿二日長春▲廿三日ハルビン▲廿五日京城へ

畜牛組合請願

【海州】全鮮五ケ所の畜牛檢疫所は來る十月一日から一齊に活動を開始する手筈なるが、我黄海北では城津など夫れまでに設備が出來るか否かは疑問である、畜產會社としての株式募集に大體眼鼻がついて居るが檢疫所の建築は道廳へ正式の申請が來てからの話で今に至へて居る模樣である、然るに滿洲では今迄纏んだつた活牛移出をドウするか、實際のみの移出では十月一日から斷商人は立ち行かぬとて十月一日からの檢疫所開始に當つても滿洲は從來の畜牛檢疫の期限を當分延長して貰ひたい、夫れでなくては滿洲の畜牛移出は全く斷絶してしまはねばならぬ、第二に檢疫經生に當嘉の懐まんくする畜牛業者の使用方を滿洲の商人間へも許して貰ひたいとの二つを活牛移出組合長から道當局に懇願する事と成つた

異議申立却下

【沙里院】既報沙里院學組當局戶別割賦課に對する異議申立に關し學組會議は愈々二十五日附を以て不服申立人全部に對し組合第廿四條に該當せざるを以て再議の限りにあらずとの決定を與へたが其理由とする所は組合費の賦課に關し錯誤又は遺漏ありと認むる場合に限る故に本件の如き組合費の賦課が過重なりと云ふ理由を以て輕減を爲し得ざるものだと云ふにある之に對し不服者側では組合が過重の賦課を爲したるは即ち錯誤に相違ないから飛迄が斯くの如き措置に出でたる以上道知事に抗議して飽迄も其目的を達せんと意氣込んで居る

慶北米作良好

【大邱】慶尙北道農務課の調査に依る最近の稻作狀況は一時降雨多き爲め分蘗少く收穫高減少を憂慮せしめたるが其後天候順調で日照り極めて好適の爲め此狀況より推せば平年作以上に達する見込で目下各地農民は何れも喜色あり永川地方の如き奥地は既に稻穗出揃ひて豐作確實となり慶北穀倉地の稻作け分けて好成績を示し生產者は何れも喜び居れりとの報告があつた

群山稻作狀況
平年作以上は確實

【群山】群山附近に於ける最近の稻作狀況を聞くに植付後は降雨順調を得たるも土用中の氣溫例年に比し低く從つて稻の撓り思はしからず或は本年も昨年の如き凶作を來さざるまでも平年作以下の收穫を見ざるやと氣づかはれしが土用後氣溫に高騰し順込みも申分なく農家は何れも愁眉を開き此の分ならば平年作以上の收穫を見るにいたるであらうと豫想されてゐるが第一回豫想發表は九月二十日頃であらうと

南江治水工事
原田博士の一行踏査

【晋州】總督府技師原田貞介博士本府土木課長等の一行は二十六日晋州著二十七日午前六時出發南江治水工事の水路の實地踏査をしたが其談によれば路の二里半の內大部分は自然の護岸を利用し斷續工事を施す個所で

多獅島の築港は 水流に變化なし
海事々務は多忙になる
新義州海事出張所長 大賀文喜技師談

【新義州】國境海運上の大問題である鴨綠江口の多獅島築港は實現の瀨戶際で何時も立ち消えとなる

儚ない運命
であつた丈け今度こそはと國境名物男の多田榮吉氏始め多獅島築港期成同盟會の連中が躍起となるのは無理からぬ事である然も本年は總督府以下關係當局始め各方面者全部がスラリと親しく見聞することとなつてゐる更に生田內務局長は先月迄平北道知事として熱心な出現論者であり直接關係を有する本府のお歴々は全部實際の見聞者として立派な意見の持主である分けて新聞出現に利害關係を有する大村鐵道局長は多獅島築港線中鴨綠江の乾燥を試して其成功を祈つた汽笛であつては十二分の可能性あると見て差支なからう記者は此の築港に就て專門家の意見として新義州海事出張所長大賀文喜技師の意見を叩くと斯ふ語つた「多獅島の鴨綠江水路の絶えず變化し易い河川港としての

多獅島築地
は餘程の考慮を要する然も鴨綠江は頗に異る變化に富む水流であつて見れば今日迄鴨綠江に必要々件たる各種の施設は備はつて手入れぬの結果に陥るのであり即ち多獅島は數十年來當時に差の變化なしと觀るも之に防波堤を設け掩護を附し或は水流に關係き地點を堰止める如き工事を施せば乘入者へても水流の變更は明白である然し現在築港期成會が叫ぶ築港は斯ふした堂々たる築港ではない、要するに島と陸とを連絡するのと岸壁鐵道に過ぎないから築港と云ふ程のものでなく、船舶避難所として多少有利ならしむる岸壁の設備と

臨港鐵道を
附設して運搬に便ならしむと云ふに過ぎないから如何に水路に變化多い河川港にもせよ只これだけの設備では恐らく何等の變化なく相變らず多獅島の築港方法を講じ所は長く存在する譯である、早い話が水流を堰き止め範圍で修理をする所謂繋船地として從來より手輕く行ける樣にそして電燈の利便上都合を附設すると云ふ頗る簡單なるものであるから防波堤もなければ棧橋も取りつけぬのである然し此工事完成せばどれ程利益あるか解らぬと云ふのだから一日も早く斯うした築地に着手されたいと熱望するのは無理からぬ事である、續いて余の職務から見れば從來

航路標識の
如きもホンの申譯だけの設備で僅に水源島の燈臺と錨地の入口を示す沖合の瓦斯ブイ二個それから水路を知らしめる數個のブイを有するのみとて迄に設備せぬ鐵路方法を講じ成り多忙になり僕の海事々務が行はれる譯だ、因に新築港工の曉は各汽船會社の航路船は全部寄港するか支那側の船は之を利用せまいとも自由港となれば別だ、又此の築港は凡ゆる方面に多大の利益があるが只鴨綠江の水先案內だけは從來の如く年收七八萬圓を擧げる事は出來まい

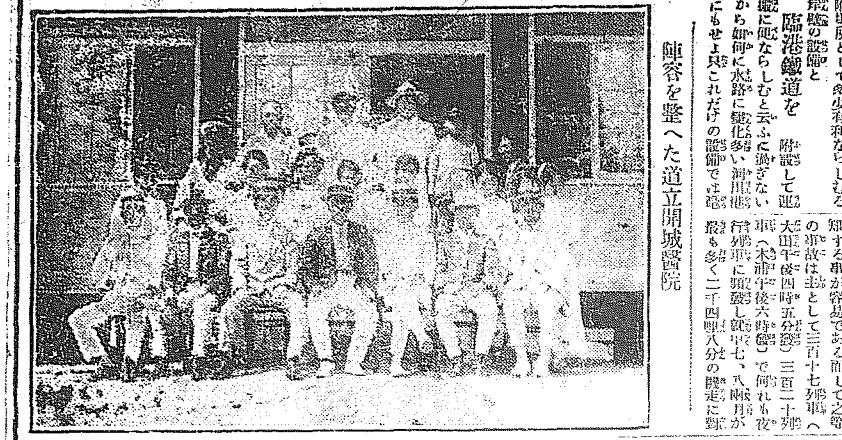
陣容を整へた道立開城醫院

學組會議
白石大田學校組合管理者は二十六日夜突然辭表を提出したる大田高等女學校新築工事の修理に就き二十九日午前十時より臨時會議を開催し豫算更正其他を議した(大田)

湖南線は 事故が多い
京釜線より遙に多い

【大田】鐵道列車妨害其他の事故防止に就ては當局は絶えず苦心研究に努めつゝあるが大田運輸事務所關係の調査になる十三年七月一日以降本年六月末迄の滿一ヶ年間同事務所管內京釜線(大田始興間)と湖南線の事故件數は四百六十八件に達して居る之れを細別すると京釜線は九十八哩で列車往復十六回一日の機走行哩は千五百七十一哩に對し百八十六件湖南線は一日の機走行哩千四百九十四哩で京釜線に比し七十六哩六走行哩少きに拘らず事故九十六件增加の二百八十二件に達して居る以上の事件は總計であるが他動的事故即ち鐵道線路內立入線路內牛馬木石等障害物の投棄せるもの京釜線は僅々六十八件なるに湖南線は二百八十二件に及んで居る事で如何に事故が續々として生じ居るかを知る事が容易である而して之等の事故は主として三百十七列車へ大田午後四時五分發)三百二十列車(木浦午後六時發)で何れも夜行列車に頻發し就中七、八兩月が最も多く二千四哩八分の驅走に對し一件、四日間に三件の事故を發生しつゝあるは湖南線地方文化の程度の相違が因をなして居るものと見ねばならぬ。今湖南線の他動的事故を擧ぐると轢死が二十八件(內地人三、鮮人男一六、同女七、同兒童二)傷十四件(鮮人男六五、同女二、同兒童八)で他は線路內立入り、投石等で知らず知らず線路を枕に睡眠を貪る命知らずであるに至つては驚く外はない

南江鐵橋入札
【晋州】慶南晋州南江に架設の鐵橋工事請負入札は二十六日土木部釜山出張所において施行競爭入札者六名中長門組に二十五萬八千圓を以て落札同組で來月工事に著手する豫定である因に鐵橋は長さ百六十二間幅三間の鐵骨構築であると(釜山)

列車の煉炭使用 成績良好
經濟の炭として撫順炭に劣らぬ

【平壤】鐵道局平壤運輸事務所では今年度から試驗的に約一萬噸の三菱及龍興鑛の煉炭を使用する事となり七月一日から貨物列車及急行列車に使用して居る、此の平壤煉炭を初めて機關車に試驗したのは昨年の八月からで夏冬二期使用の結果煉炭といへば惡い撫順炭に劣らない事が判明して居るが更に七月一日以降の成績を聞くと先づ最初は撫順炭九煉炭一の割合から撫順炭一煉炭九の割合迄混合して居る其結果は昨冬の成績に比して遜色なく煉炭として撫順炭に劣らない事が證明されて居る火夫の取扱ひが熟練するに從つて巧妙になり經濟的及消費をむだにすることが少くなつて來て居る、について鐵井運輸事務所長は語る「煉炭の試驗は引續きやつて居るが成績は非常に良好で列車の運轉に支障をきたしたり或は不經濟炭であると云ふ事は絶對にない今後も引續いて試驗をつづけるつもりである將來の機關車に使用する煉炭は無煙炭を山出しのまゝ完全に燃焼させる事が出來る裝置が出來れば機關車に裝置して早速試驗して見たいと思つて居る若し成功するとすれば平壤の無煙炭は列車用として無條件に消費されると思はれる」

青木知事群山視察
【群山】新任全北知事青木戒三氏は新任挨拶に管內事務狀況視察の爲め二十八日午前八時裡里に到着し入り出迎への官民有志に挨拶を述べ午後七時より官民を招待して披露宴を張り一泊翌二十九日も引續き視察をなし三十日午前登廳の後還るが群山の官民有志は二十九日夜花月に招待し歡迎宴を催す由

鑛業技術員會議
忠北鑛業技術員會議は三日より五日まで三日間道會議室に於て開催する由諮問事項其他は左の如し(清州)

▲諮問事項

第一問 桑蠶計畫遂行上道又は郡に於て特に實施を必要とする事項並に其實行方法

第二問 桑目の實行成績並に桑の肥培管理につき現在實施しつゝある方法以外更に一層適切有効なりと認むる方策

▲協議事項

一、稚桑 計畫實行方法に關する件

二、繭共同販賣方法改善に關する件

三、桑田肥料充實に關する件

四、小作地植桑に關する件

咸南奥地水災被害 物資の欠乏に困る
山崩れや橋梁の被害夥し
山澤咸南財務部長談

【咸興】水害直後の狀況調査並に罹災者慰問のため奥地北靑、豐山、甲山、惠山方面出張中の山澤咸南財務部長は二十六日歸任したが同方面の水害狀況に就て語る。「今回の豪雨で山地至る所山は崩れ川は氾濫し道路橋梁家屋の破損流失耕地の荒廢、人畜の死傷等被害は枚擧するに遑ない位であるが概して被害の中心は土木方面即ち道路の被害である。尤も道路は部民總出で應急修理に力め國道を始め道路も原崎方面へは通ずるが同所のみでも八十數ヶ所の大破で橋梁は殆ど全部が被害を受けて居るから此の方面の復舊によつて今後五ヶ年の大部分は耕地の荒廢を恢復した樣であるが耕地の荒廢は極めて僅少な斜面の畑が高地の山腹にあるので必要だらうこれに比較すると耕地の荒廢は大なる荒廢ではない。農民は大して食糧の缺乏を訴へる樣子もないが奥地住民の最も困るのは物資輸送の杜絶した事で水災前四圓五十錢の白米が一躍六圓に騰貴したり石油が無くなつて暗の世界化さうとしたり随分苦痛を味はつたらしい。山崩れの爲め一夜にして三十七名の生靈を失つた豐山郡安水面平山里大山洞で四名死んだ隣部落では同面長は里洞を出した所が不可能な爲め一名を殘して殘餘を追ひ更に村人を呼び出し老人が機を掴へて村人を叫きだしたので殘部落の如きは他故に長けた者がない丈けに此悲慘事を生んだものと見らる。此の災害の爲め罹災民は大して居ない。奥地の罹災郡は北靑郡の外豐山惠山等に於て五ヶ所延長四町、直洞雙崎等」

間島大豆統一
今秋の實行期から
格付檢査實行に決す

【間島】間島産穀物の大宗たる大豆の精選を繼續に統一すべしとの議は數年來の懸案であつて之れが實行は現住地にある穀物商の認むは勿論なりしも顧く

間島大豆
を世に知らしむる爲め內地より移出されて居る輸出大豆の品質を低下せしむる方面に於ては『間島大豆』の大掛けとして精撰は土砂混りの品で直に以て需用者の要求に應ずる事が難しいと云ふ聲が出て來つたものであるが先には物品の精選するは頗る重要なるのみか或は精選も種々なる障害に妨げられ今日迄その實現が見られなかつたが今回は間島輸出入商同業組合長森口太郎氏が輸出人に知れゝ組合員中に於ても相當の精選を行ふ場合に於ても神構に不便を忍んで間島產品の市價を高むる事に努力したもの多かつた譯に協議の結果

龍井埠頭
に大豆前選を行ふ事となつたものである

本紙掲載の如く問島の貨物が撫順し當時に依つて總督府宛に認可の申請をなし官府に於ても之れを承認するに至つた

格付檢査は輸出組合同業組合長同業者全部が間島に出張し來つて同地に於ける檢査と同樣格付檢査を實行することに決定した而して檢査場の敷地は天圖鐵道龍井村驛に接近する市民グラウンド附近を選定し

本紙掲載

朝鮮と緬羊
成績頗る惡し

【大邱】緬羊飼養は朝鮮でも一時に普及されたか實況を上ぐるを得ず現狀は極めて不成績に終つている慶北道では先年成歡種羊支場より「メリノー」、蒙古種の三十餘頭の配付を受け之れを金泉、醴山、漆谷、醴州、聞慶郡內に於て飼育試驗せしめたるも疾病の爲多く失ひ殘つた僅少の飼育も之を經て成績の頭の飼育を繼續したが何れも不成績に終つた今後と雖も是が飼育は困難なる見込なりとし道當局では現狀のまゝ放任することゝしてゐる

優良面書記派遣
慶北では優良面書記を選拔して內地に派遣することになり二十九日午前九時京城驛を出發した期間は六ヶ月の豫定である委託村及び委託生は左の如し(淸州)

山口縣豐浦郡岡枝村道旨圓▲廣島縣安佐郡緑井金昌煥▲岡山縣邑久郡今城崔明集▲滋賀縣滋賀郡伊香立趙敬貫▲奈良縣北葛城郡王寺林鐘東▲三重縣阿山郡柄田金來斌▲兵庫縣美囊郡口吉川朴濟玉▲福岡縣甕田郡三川李秉觀

精選大豆
は野菜みにするとも濕氣の諸所だけは附近の一家屋を借り入れる手筈であるが本秋よりの間島大豆は之によつて各方面の歡迎を受るに至るであらうと期待されてゐる

組合所有林喪失
【平壤】平壤學校組合にては昨年以來係爭中であつた組合所有の大同郡林原面登雲里所在の大聖山の林野の一部分十七町步に對し林野調査の結果李亜鐵外四名の者より自己の所有を主張し組合より不服の申立中なりしも調停地に於て組合所有のものありたるを以て組合にては所有權の確定なるも縣林野の中立ありし爲め小作山林十餘町歩に對し登成澤外五名よりも學校組合所有に非ざる旨の決定ありたるを以て組合にては所有山林二百餘町の一部分を喪失する事となつた(平壤)

碧潼郡廳
移轉で騒ぐ

【新義州】平北碧潼邑內は一の城廓地形で此後發展が出來ない譯り家が飲食水用井戶僅に一個と云ふ箇所で到底郡政の放射線となる資格がないと同郡松西面新倉舊邑民は岸邊都市を控へ此後發展の素質を有する我新邑に移轉せよと騒ぎ出しなきだに不平黨の今日郡廳移轉が可成勢力を得た處から碧潼邑民がさわぎ出し道廳と李郡守を訪ね郡邑民有志者全部が連名で本府に再三移轉計畫を中止され度しと騒ぎ廻るに至つた然るに肝心の平北道廳では未だかつて郡廳移轉を議題から研究に移轉しやうと計畫した事がないので今如何にも移轉問題を考究中の如く誤信してゐる事は面白くないから此後斯うした問題を聽かせぬ爲にと碧潼郡廳に兩派を飽くした結果碧潼邑民はどうこれをはき違へたものか郡治の移轉を見事に喰ひ止めたものとして其成功を祝し合つてゐるといふ

國境の運動界
【新義州】新義州を中心として西北道の運動熱がいやが上にも勃興し到る處に庭球戰が催ぜられてゐたが茲十日間許りは不幸にして陰雨あり強風ありて天候甚だ不順で各スポーツマンは何れも脾肉の歎に堪えぬ處でありしも兩三日中から天候恢復し兩軍盛んにカットを響かせ再び庭球の猛練習に入り試合と しては廿六日府廳軍が保線區軍の挑戰に應じ保線區のコートに對戰したのをキツ掛けに鐵道稅關郵便局の挑戰なぞ近く新挑戰を爲すべく計畫中と云ふ府廳保線區軍の新挑戰はバッテリー戰を選つた稅關は北したので近く復讐戰を申込み豫定に加方試合としては此間に鎭南浦公立普通學校にて碧潼郡の學校を平壤郡のリーグ戰あり右は楚山郡の勝利に歸し又渭原公立普通學校に於て楚山、渭原、楚城三郡の同盟リーグ戰には渭原側の優勝し楚山側でも敗北に於ては鐵山北鎭郡鐵山渭原、義州、新義州の靑年團選手の個人試合を行ふたがこれは義州靑年團が最優勝者となつた更に新義州の體育協會では庭球個人と稱し平安北道內の宣川鐵山龍川、新義州の靑年體育の個人試合を行ふたが何れも勝士地としては卒能の盛況であつた

大連博 見物記 (一)
支局一記者

大連は二十餘年前の昔は東西青泥窪であつて現在青泥窪の一部落であつた農家店子が今の大連西本願寺の敷地の大部分である、畝畑一部落の今の大連市西崗區內に存在せる人家部落は相當に古いが北青泥窪の名を以て支那に現れたのは十六世紀以後で古書には青泥窪と書かれて居る云ふ迄もなく青泥窪は即ち今の大連である

大連と云ふ言葉が世界的の交通に使用せられたのは西歴一八六〇年英國に記入されたのが嚆矢で爾後之が一般に流通上に關はるゝに至つたのは日淸の戰爭十年英佛聯合軍の北支那戰爭に參加せる英人ロハートスウィンホー氏の著書『北支那戰爭記』に使用されたのが最初で ある斯の如く僅に五十年前迄は世界に其名前だに知られなかつた一小漁村が一躍人口二十萬を包擁する國際的都市となり更に宏壯なるモダンセセッション式の陳列館を建て列ねて日支兩國民の勸業展覽會を開催すると云ふ如き如何にも時の流れは面白いものではないか順序として大連市が斯る此の展覽會を開催するに至つた理由に就て說明しよう、一體大連は日露戰爭後國民共住の地である、然るに此の大連は大正十三年七月一日を以て沙河口を合併すると共に市街地區の大擴張を行ひ經濟の玄關として滿蒙開發と行くべき大都市として此の進備を爲すと同時に、愈々八月一日から新市制を實施して所謂大大連として其の第一步に入つたのである而して此の事實は一面から見れば日支人即ち東洋民族を打つて一丸とした國際的自治の發現であつて今迄一種の記念碑として取扱はれて來つた日露戰爭當時の種々なる思ひ出に變化せねばならぬ此の一大事業を自覺し且之を永遠に記念しやうと云ふ見地から大連市會に於て企てられ即ち勸業博覽會が茲に之を以て起つた理由である

地方集會

▲須藤營林廠長招宴(新義州)新任營林廠長須藤素氏は披露宴を十日夜三個で催したが招待されしは谷道知事等官界側と加藤多田兩道評議員等民間側の多數に及び席上盛々なる挨拶をなしたるに對し谷知事が一同を代表し挨拶を述べ宴に入り盛會に終了したが須藤氏は更に廿八日夜安東スミレで安東側官民數十名に對し披露宴を張つた

▲記者團招待會(大田)大田記者團並に大田學校組合會議員新選津の招待會は二十七日午前十一時五十九分大田發で川發一行は三十餘名新羅津水浴場に集まり川尻師團、戶田驛在所長其他の出迎を受けて少頃の後三個の和船に便乘して沖遊び六時半歸田した

▲觀察團歡迎(沙里院)黃州郡兼二浦の官民有志約五十名は沙里院信川方面の觀察を爲すべく三十日午前十時三二分著列車で來沙すると云ふので沙里院實業協會が發起し之れが歡迎方法に付き二十七日午後九時中村伊之助氏方で協議會を開催したが結局宇佐見會長を副委員長に推し小松協會頭を副委員長に近藤賀校で歡迎會を催すべく決定した

▲追悼講演會(大邱)牧牛流興隆會では故近藤松太郞氏追善の爲め東京宗家より武田大分市より竹生神師を招聘し三十日午前十時より府廳構內武德館で追悼講演會を開催する筈

地方人事

▲近藤成南警察部長 廿八日歸任(成興)

▲鈴木成南高等課長 同

▲京城府出入記者團 京城府出入記者團十數名は三十一日來群觀察の上官民の歡迎會に臨み同夜發歸城の豫定(群山)

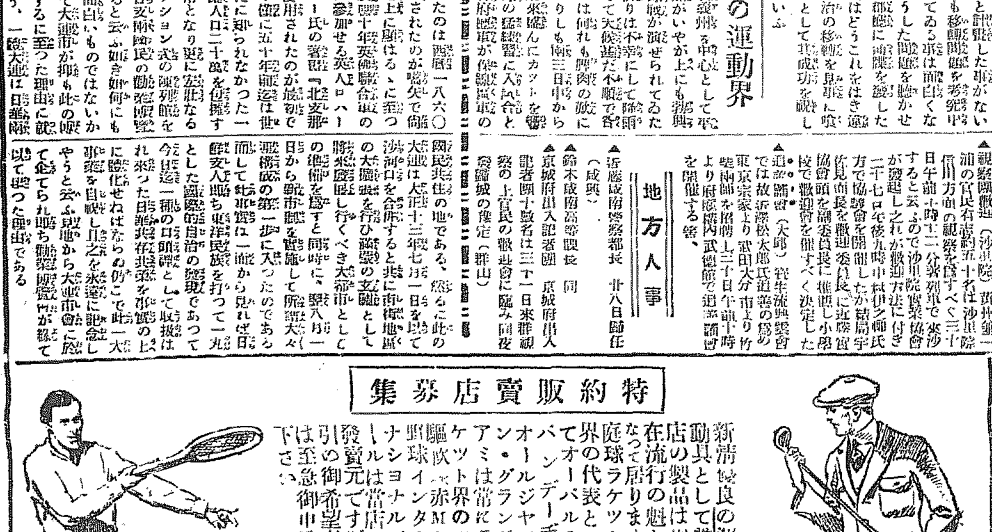

セヤマ樂器店
運動具と樂器
京城本町二
電本一四七九

技術全鮮一
エム寫眞館
本町二丁目 電話本局六〇四番 本 (館前)

朝鮮人蔘を服めば
ドンナ弱い身體もキット強くなる
増血強精劑　純人蔘精腦の偉大なる力

體を働かす中には何千何百といふ機關がある、その機關はあるけれどもこの朝鮮人蔘精腦の如く強力な機關にして而も精力の源泉なるものは稀である。本劑は古來不老不病の靈藥と稱せし朝鮮人蔘より其の主精分を抽出し之を製劑したるものなれば本劑は現代醫藥の力の及ばざる神秘的のコマシン及コマゾールの増血強精素を多量に含有する靈藥である。故に此の靈藥は疾病を治するばかりでなく、豫め病氣を防ぐものであると聞くが故に本劑は一度之を服用するときは新血を増加し、精氣を増進し、弱るしく身體の根本を強健と爲すものである。故に病者總ち全癒を回復し、弱者は轉じて健となり、老者は精力を增進して若返り、健者は益々強健となりて疾病を豫防する為に本劑は日常缺くべからざる萬病の聖藥である。

◇腦神經＝脊髓神經＝生殖器神經等衰弱の人

◇慢性胃腸病＝消化不良＝食慾不進＝便秘＝下痢等一般胃腸虚弱の人

◇婦人病＝神經痛＝リウマチス＝腰部の痛み等一般血のメグリ悪き人

◇心臟＝腎臟＝脚氣＝糖尿病等貧血より起る顔色悪き人

◇肺結核＝肺尖カタル＝肋膜＝腹膜及び腺病質にて一時衰弱へたる人

◇早老＝老衰＝病後衰弱＝氣力減退＝生れ付き虚弱＝營養不良等

一般精力活力の缺乏せる人

◇夜々寢汗に惱る盗汗の人

◇妊娠の婦人病＝産前産後の患ひ＝月經不順及顔色蒼白き貧血＝冷症の人

◇食傷＝飲み過ぎ＝二日醉ひ嘔吐下痢症等一般患ひ易き人

◇外科用として神經痛＝リウマチス＝打身＝挫傷＝やけど＝肩のコリ等に効力偉大

子宮病血の道の方に　人蔘實母散

婦人の專門藥も隨分澤山ありますけれども其効能は皆大同小異であります故に眞に婦人藥で子宮病や血の道の全治した婦人の方は誠に稀でありますが、此人蔘實母散は血を増し血のメグリを良くする朝鮮人蔘を主な原料としてありますから他の婦人藥と違ひ婦人病の根源たる貧血と血行不全を全治する効能が特に著大でありますから顔色の蒼白い虚弱の一般婦人の方は是非一度も缺かさず愛用すべき良藥であります、特に血力の足らざる體質の婦人は天然の美容も早く消失して其光りを失ひ幸福の惠みを永く保つことが出來ないものであります から左記病状の方は必ず御愛用せらるべきものであります

をおすゝめ致します

ー效能ー

◇子宮病血の道の人
◇月經に痛む人
◇月經の不順なる人
◇産前産後の人
◇下腹や腰の引ツリ痛む人
◇貧血、冷性のぼせる人
◇血力、氣力の足らぬ人
◇頭痛、目マイする人
◇テチの下る人
◇血行不良で顔色悪き人
◇生殖機能衰弱の人
◇子供の出來ぬ人

日本全國民無病強健の爲に
壹萬圓景品付大特賣

創業十周年謝恩特賣
此の素晴しい勢ひ

朝鮮人蔘は
實に世界的
無病強健不老
長壽の靈劑なり
病弱の人よー
老衰の人よー

嘆くをやめよ、悲しむをやめよ。

爰に三千年の昔より不老不病の靈藥と稱せらる朝鮮人蔘あり。この朝鮮人蔘は實に神秘的なる偉大の靈効を有し、これを愛用するときは忽ち病弱を轉じて健康の身體となし、白髪の老境に無限の精力を注入して青春の歡樂に若か返らしむ。

試用せよー
愛用せられよー
此の好機を逸せす

景品

期間　自七月二十五日　至九月二十五日

一口御注文金五圓以上
五圓毎に抽籤券一枚宛添付

割引

(1) 金拾圓以上……一割減
(2) 金三十圓以上……一割二分減
(3) 金五十圓以上……一割五分減
(4) 金百圓以上……二割減

發表

大正十四年十月十日臺北商業會議所にて警官立會の上抽籤し直に當籤者を決定し主要新聞に掲載し又各購買者に通知す
景品は七日以内に發送す

特等	金壹千圓（四分利附國庫債券一枚）	一本
一等	金五百圓（三千圓割増附復興債券五十枚）	一本
二等	實用自轉車	三本
三等	銀側懷中時計	三十本
四等	金貳圓商品券	五百本
五等	金五十錢商品券	殘全部

空くじなし

京城　朝鮮製藥合資會社特賣會

組み合せ　人蔘家庭藥新發賣

人蔘萬病丸……ドンナ病氣にもよくきく
人蔘實母散……子宮病、血の道の良藥
人蔘風の藥……風引き、熱さまし一切
人蔘腹の藥……下痢腹痛一切
人蔘大寶丸……毒消し、氣付、食傷一切
人蔘目藥……病み目、たゞれ目、かすみ目一切
人蔘滋養飴……大人小兒せきごめ、滋養一切
人蔘萬能膏……打身、切創、神經痛、肩のコリ
人蔘齒の藥……虫齒、齒の痛み一切
人蔘皮膚膏……腫れもの、出來もの一切
人蔘虫下し……大人、小兒、虫一切
人蔘胃腸藥……消化不良、胃腸障害一切

説明書進呈

一町村一人づつの分藥所主任募集す

副業に最好適事業希望者申込を歡迎す

宣傳のために

定價二圓の
人蔘精腦
三萬個限り
半額の一圓にて提供

眞正の朝鮮人蔘はドンナ物であるか。又人體に如何なる効力を與へるものであるか。この絶好の宣傳時に際して是非實物を御試用相成りたし

御一人……一個限り

買ひ方

一　今回の大景品付特賣は特に臺灣總督府の認可を受けたるものでありますから景品券は臺灣支店から皆樣の店へ御送りします。

二　御注文書は臺灣支店にお出し下さい尤も京城本店東京支店大阪支店又は下關支店に御申込み下されば各本支店で臺灣にお取次ぎします。そして御注文品は御申込を受けた店々から直接御送附申上げますから御不便はありません

三　御注文高十圓以上から割引があります又前金御注文は送料を當社で負擔致しますから成るべく前金で一口十圓以上取纏め御注文下さい。

四　御送金は成るべく各本支店の振替口座でお送り下さいそれが一番安全であります尤もハガキで御注文になれば代金引換で御送付も致します。此の好機を逸せず本日直ぐ御注文書をお出し下さい

粗製類似品あり
お買ひ求めの際は必ず
この登錄商標あるものをお求め下さい

京城　朝鮮製藥合資會社　電本一三〇九、振替京城三、八三〇

東京市牛込區白銀町　電話牛込三七一二　振替東京二四五五二	東京支店
大阪市南區日本橋北詰　電話南六一七七　振替大阪五二八九四	大阪支店
下關市丸山町一八九六　電話下關二一〇九〇二　振替下關二〇〇四	下關支店
臺北市末廣町一ノ一七　電話二六七一　振替臺灣三二五〇九〇	臺灣支店

眞正朝鮮人蔘根

定價

特等	一斤（百五十匁）	二十五圓
一等	同	二十二圓
二等	同	二十圓
三等	同	十八圓
四等	同	十五圓
細尾	同	八圓

榮養強壯　人蔘水飴

大罎	二圓
中罎	一圓
小罎	五十錢

家庭常備藥　組み合せ　人蔘家庭藥

一箱定價　九圓　八圓
小　五圓

人蔘大寶丸

三貼包　二十錢
徳用包　五十錢
容器入　一圓

婦人靈藥　人蔘實母散

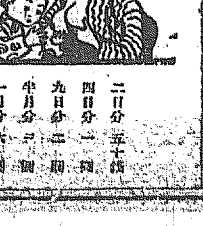

二日分	五十錢
四日分	一圓
九日分	二圓
半月分	三圓
一月分	六圓
二月分	十一圓
百日分	十六圓

増血強精　純人蔘精腦

定價

二十日分	三圓	徳用 六十日分	八圓
三十日分	四圓半	徳用 九十日分	十一圓

九月一日から愈よ決行か

「（東京）二十七日發電」從業員は米國一割値上を要求し若し交渉失敗に終れば九月一日から總ストライキになると

醫學上容易に同意し兼る　土肥醫學博士談

出席し、更に十月上旬歸國に於いて……句議にも……

に多くなった……戰前の三倍に達する有様である……我國にては陸海軍の正確なる統計に據るに……道は實に恐るべき……勿論サルバルサンの効力に就ては何等疑ひはないが……若し、公娼を廢止したならば性病の蔓延は目前である、是は歐米各國の花柳病者の數字を見て

芳澤公使　吉田氏に決定

【東京電話】臨時代理公使は……

歸任せず

【北京廿八日發電】カラハン大使

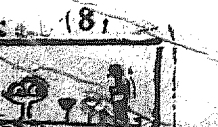

財界のにほひ

工場めぐり（十四）
—豐國製粉工場—

「二階に」はローラーが十臺……かなしらんで居る。大きな目に細大があつて最初粗粒小麥は一ぱん荒い目のローラで壓碎せられそれが三階へ上つて篩にかゝる。篩も細大各種の篩の目を有しそれが複雜微妙に組み合せられてあるので茲でふるひ分けられた小麥のまだ粉にならぬ部分は二階へ降りて第二のローラーに行き、又再び三階へ上つて今度は第二の篩にかゝる。第三、第四……と同じことを繰返す。◇

「いづれの器械も常に振動するのみならず、次第に小麥の粒狀態が微細になるのだからゴミが飛散に飛ぶ譯である。よつて器械はすべて箱の中に收められた形になつて居る。しかも此ゴミたるや他ならぬ小麥粉といふ大切な生產品なのだから捨てることは出來ない。ファンを利用してゴミを吸ひ上げオランダの風車のやうな形をしたコレクターの中へ收容するのである。

◇ 此種コレクターは三、四五階にも後方にも此方にもある。いい加減溜つたところで自働的に鐵くを叩いて粉を取り出すといふ氣の利いた裝置もくつ付いて居る ◇ かうして粉が出來ると之れは別に袋詰されて包裝される。鐵の二タカ印の木綿袋入りとなるので袋を粉の出口にあてがつて粉を落すと丁度卅七斤目にガチリと之れ又自働的に器械が止まつて『之れで一袋』と勘定が締まるのだ。◇ 此器械は自働的なだけ仕事が早く一時間百袋の能力はあると云ふ。

九月に賣叩いて 十月に反動來か
豐作見越の米價觀

本年度鮮米の管內作柄の內容は幾分の不作を加味すると共に全鮮を通じ總て昨年の時代より稍や秋季に至る迄降雨の分配よろしきを得た爲め京畿、西鮮地方の水害も比較的に輕少であり昨年の旱害以上の作柄を示し又秋入後の天候順調にて稻の

發育は良好

に經過した作柄の見込も一部地方の平年作にも劣らず、其の他は何れもそれ以上の作柄で豐作が約束された秋後の照り込みと氣溫上昇で一層豐熟の出來榮を云ふからには先づ豐作の餘裕を持つても大過は無からしい、最近斯る米價が著しく不振に傾いて來たのも此の氣分の現れであるが然し九月は未だ天災期の微妙な時代であるから之を以て直に

頽勢に傾いたもの

とは斷じられない本年は不作說で前年度の正米カスレに越年した時代であり秋は恰も端境期に接近して居るし一旦厄日天災が發顯とでもなればそれが敏感に響き易いから正米の成行はまだ〳〵侮れぬ尤も二百十日二十日の厄日が無難となれば新米氣分と豐作氣分で當然新米の出廻りなければならぬが實際新米の姿を見せるのは愈々十月に入つてからの事で新米と云ひ

豐作といふ

のも此の當分では心理的の氣分に過ぎないから其の實際が持越米の氣分であるや否や疑問であり、豐作にせよ凶作にせよ何の方面から行くと因作見の米たしの間は昨年の如き米價を食ひ延ばしによつて相當の騰貴を來さねばならぬ形勢だが七月一日現在の內地産米は僅に二千餘萬石に過ぎない今後に於ても一ヶ月の需要高を五百萬石とすれば七月より十月まで

食ひ盡され

次年度に持越すべき米は殆どないと云ふ心細さであるから勢ひ新米の早食ひを促し出盛期分の正米は依然不潤澤に推移するかも知れない若しさうなれば定期十限の受渡しにも新米が間に合はぬ事ともなら往年の十限の一代を觀ると中限時代には上足より下足が大きくて過去十三年間に徵すると中限時代に高値を現した事は一度ならず多く當限に廻つて最高値を現して居る昨年に於ける仁川十限の一代は左の通りで

龍頭蛇尾に

終つては居るが中限を三十五圓で越月した當限顏合當日には三十八圓五十錢と鬣に三百五十丁の大暴騰を演じ先限もまた之に追隨されて居るも昨年は大旱魃で作柄悲觀の裏ふだしかつた爲めて豐作氣分の濃厚で居る本年とは事情を異にするが本年も目下の狀態では九月に豐作氣分で賣叩いて十月に入り其反動を呼ぶ樣な順序となつて前年と同じ經路を辿るのではあるまいか兎に角十月と云へば

天候本位の

一六時代を脫して新米事情を基調とする時代に移るのだから厄日の經過と秋日和の如何によつて漸次米その物の本來に立歸つて行くであらう

昨年十月限一代（百二十二丁下鋼盤合）

	先限時代	中限時代	當限時代
生値	三三、五〇	三四、五〇	三六、五〇
高値	三四、四〇	三四、四〇	三八、五〇
安値	三三、一〇	三三、一五	三四、〇〇

同年十一月限（二百四十丁下鋼盤合） 生値三三、五〇 高値三三、六九 安値三二、九〇

同年十二月限（百十四丁下鋼） 生値三一、三〇 高値三一、七〇 安値三一、一〇

府內勞銀小騰

總督府調査——七月中に於ける府內勞銀平均指數は二二五、三二と前月に比して一分強の騰落を示した內鮮人別賃銀左の通り（單位錢）

職業	內地人	鮮人
大工	三、七〇	二、三〇
木挽	三、五〇	二、四〇
左官	四、二〇	二、六〇
疊瓦	三、八〇	二、五〇
井戶	三、三〇	二、二〇
表具	三、六〇	二、三〇
車夫	二、二〇	二、二〇
モタト	—	—
鍛殆	三、五〇	—
人夫	二、一〇	一、六〇
平均指數	一三三、二二	[illegible]

大小麥 大豐作
—間島地方—
青田査踏

【間島】間島に於ける本年の農況は現在まで平年作の五割乃至六七割の增收なるが如く傳へられてゐたが信ずべき支那側の豫想として聞く處に依れば餘り大豐作として喜ぶべき程の事もなく寧ろわれとわが耳を疑ふ位である即ち其論據としては

大小麥の穗ののみの時代には稀れに見る降雨があつて僅かに照り付けた爲め穗の三分の一は實とならず又た大豆の開花期を控へては之れまた雨に次ぐ大風があつた關係上其の大方は吹き落されてしまつたので成績よく收納しても平年作の六七步止りが關の山でこれを大豐作を傳へられる六七割の增收と云ふのに比較すると天地の差である

と云ふにあるが一方粟、黍を以て主食とする鮮人側にありては大小麥や大豆等の豐凶は餘り意とせず單に粟、黍の收穫豫想だけで之は平年作の二三割以上は增收と見て間違ひ無からうと云ふにある而して間島總領事館の調査に依れば全般を通じ延吉、和龍の兩縣は先づ平年作と見て大差なかる可く其他の汪淸、安圖、敦化の三地方は今後の天候にも依るが現在のまゝ順調に行くものとして大豐作だと云ふにあり其豫想も區々に別れてゐるやうである

被害小部分
發育頗る良好

【唐津】忠淸南道唐津郡內稻作は昨年に比して一層の好成績なるも大旱の爲め水田の耕作地大部分は植付けたる稻も枯死し實に慘憺たるものあれども極めて小部分に過ぎず又一般農家はホクホクの狀態なり山間部に於ては既に雨を待ち居るの有樣にて近日降雨あらんか益々發育を良好ならしむることであらう

二割增收確實
城津郡內作況

【城津】咸北城津郡內に於ける本年作は降雨順調なりし爲め旱魃及び水害もなく其上蟲害發生せざる爲め、發育充分にて平年作に比し二割方增收の見込みにて農民は大喜びである其他の農作物もいづれも大豐作の見込みである

粟は平作以上
滿州作柄豫想

滿鐵調査、以北京奉線、四洮線、東支東、西、南部各地方を一括した滿州本年度第二回作柄豫想は各地方に依り夫々相違あるも平均すれば豐粮以外は作柄良好と迄は行かぬが各種穀共地方に依りては平年作以上の所多く總平均から見れば大部分は平年作以下であるが個々別々に地方的に見れば比較的良好の方である、就中耕地面積は逐年增加の趨勢にあり一面の調査によつて見ても高粱、玉蜀黍、大豆、小麥以外は全部增加してゐる。

再開頑拒
京穀休場問題

京穀延べ休場に就ては當局より再考方を慫慂し陳情すべく夫々同志の賛成を求めつゝあり鈴木事務總長、小松正藏理事長に對して個人的に要求を持ち出す向きもあるが役員側は依然休場を決し放棄の努力をきめてゐるやうであつて陳情は漸次協議決定の上にては役員會は再召集の上協議の必要につては居られど容易に其要求を聽くべしとも思はれぬ口吻にて寧ろ愈々陳情を受け取つた上は更に頑拒するかも知れぬ形勢であるそは兎も角今日の所では近く市場の再開を見ることは覺束ないやうである

株式

閑散乍ら 小腕り商情

引續き閑散保合の市場は今日も大阪の新人氣なき爲め一層閑散の場面を呈し月末乘替の外は出來ず寄付は無かつたが入氣は概して弱く寄付二十五錢方高く小腕りの商情を示した（前場）

銀鍊後を期待

大阪市況は連日保合の商情を續け而かも反動安後何等の刺戟材料なく月末に際せる抑制とて保合の狀態にも小チリ安に運ばれる狀態である當市場の人氣は孰合に小強く通日步關係とで居る値に運ばれ而して可成堅き商情とは此過ぎの一期の底を見せる如く相俟ち各人の行ふ高ヶ若しくは今少し安い處を見せるのが當然で其後一と銀鍊を爲し更に立直り來るものと觀察されて居る此際を鑑みつて居るが畢竟は反對に買物を警戒して居る有樣で下値は淺く銀鍊後の出直りは一般に期待して居る

鍾新の前途

鍾新の今後に對し消息通の觀察に依れば現在の配當率からは採算上買餘地はあるまいが業績からは增配の可能性は十分あるものと見られる併し斯社の會社の內容充實を圖るであらうと云ふ事は今期增配をなさず會社資產の充實は自然買氣を喚り今後に於ても鍾新中心の一と相場は必ず實現する事とあつた

地株類

概して買つても仕方がないと見放されて居る狀態であるが京取等は財界の前途に見据へがないためと內地の九月相場から年末高を見込んで實株目的の買物が續へず寶物運であるか此邊の保合が續くものだらう

後場なほ軟調

後場は大阪軟調を入れ大新四圓五十錢四十錢と小安く其他は全部見送り京取の手腕き外觀して軟調不味の商情であつた（午後一時）

期米

新甫大鞘唱

九月一日に發會する十一限の新甫に對する鞘關係に就き市場の人氣は大阪に追隨して見るに十限で三十五六十丁の中先から新穀の出廻期に離移するだけ一限として其れ以上の下鞘發會は當然の順序で大阪が百五六十丁の下鞘發會は

京取より

二日續きの休日を控へて場面は休業同樣の閑散▲好況時代の日曜と來たら自動車で美人揃ひ仁川行、漢江、牧場の漁酌等市場の人氣は全く旺んだつたもの▲ところが近ごろはどうだ相場は動かず取引は出來ず不景氣で人は一から十迄實需本位▲處で三十一日の本社の野球爭覇戰が持てること夥しい▲そ野球の勝負こんな相場ならいつ實際勝負に張つた方が何ぼう面白いか知れないナンチいひたくなる

仁川穀物出入（廿九日）

驛着 玄米	（入）	二、三〇九
籾	（出）	四八〇
大豆	（入）	一、三五〇
小麥	（入）	五四一
驛發 白米	（入）	二、〇〇〇
同二斗入	（發）	二、〇〇〇
玄米	（入）	一

決する大問題丈けに硬軟兩者の豫想は區々に別れて居る

各地新甫氣配

下鞘豫想を乘じて居る事から推すと當所は新米發會の一圓がある上に下地大阪との鞘が縮少し過ぎ居る等少くとも三百丁以上即ち三十五圓五六十丁所の發會でなからうかとの豫想が最も多い樣である

新甫十一限の各地氣配は大阪二圓四十錢東京一圓四十錢神戶一圓三十錢乘替二圓三十錢下鞘二圓二十錢の何れも下鞘見當である

運命の瀬戶際

前日急轉直下の暴落を演じた阪地の相場が三十九圓九十一錢と寄付き後三本同事の持合ひを繰返して居る事から推すと强ち下げ一巡とも見られる又更に下げ急速に推けた所から推すと月末關係に依る買方の利喰で喰止めたに過ぎないとも見られる、氣力に乏しい厄日で當日は二百十日の休會を挾み發會を直に新甫一限の發會と云ふので强弱共に多大の興味を以て迎へられ此期を順調に經過せば厄日無難の故に買物は更に不勢は免れない然し若し天候が惡化せんか時期が時期丈けに忽ち人氣は一變して意外なる反動を演出せんも計り難く從つて茲二日間に於ける休會中の天候如何に依つて兩者の運命を

仁取より

仲買組合が毎日市場に公表しつゝある大阪の早電が相場の持合ふてる際は至極順調に著するが少し荒れ越しき時は場の引際になつて五本も六本も一時に著する事がある相場の變動を來すと妙に電報が遲れる或は天候と地變の起つて居る時でなく天候に變化がない時であるのだから▲內地の發信人か又は何所かの中央通信局員が其の通信を怠しむのでないかと市場一般が怪しむのも無理もない故に市場で電報やりさせボロイ儲けをして居る者があるとせば實に怪しからん事である仲買組合としても此際充分に調査し見る必要がある

正米
成行き區々

合格品は定期安を受けて二三十錢方下押し丸キ三等四〇圓六〇四等四〇圓二〇處なるが地廻り米は小口賣物一巡後にて買人氣強く改良都三九圓五〇神力三九圓二〇見當と唱へ二三十錢高である

仁川 丸キ角チ三等四一圓三〇四等四〇圓九〇錢十二錢七厘在來種十二錢五厘地廻安米二七圓九〇一等白米四六圓八〇見當にて前日より二十錢安なるが移出白米の入込みに定期安の劇下落つて居る

仁川米豆取引所仲買人 山川海岸町三丁目 ㋑ 今村覺次郎 電話 長三三七番 三三六番 三六八番

鮮銀帳尻

發行高	八〇、〇五〇、〇〇〇	增三〇、〇〇〇
正貨準備	二七、三二一、〇〇〇	
保證準備	五二、七二九、〇〇〇	

日銀帳尻

發行高	一、〇八〇、一二五	增三、〇〇〇
正貨準備	一、〇四七、〇〇〇	增一二、〇〇〇
銀外發行	……	
貸出高	三〇、六八	增三、九〇

內地コール

	東京	大阪
發日步	一〇	二一〇
無條件	一〇	二一〇
翌日通	一〇	二一〇
月越	シ	一〇

對外爲替（鮮銀建値）

倫敦	一志八片一六分一
紐育	四〇弗八分五
上海	五〇兩二分一

▲京城手形交換高（廿九日） 枚數 二、八三七枚 金額 一、三三、七三〇

鮮內正米

釜山 現物穀良都四一圓五〇神力四〇圓八〇▲一番十月中三八圓一〇▲二番九月三八圓九五十月中三八圓一五▲三番十月中三八圓七〇▲四番十月中三七圓七一▲五番十月中三七圓七一▲六番九月末三八圓六一十月中三七圓七六出來高一萬十石

群山 曇天 現物金組三等四一圓六〇四等四〇圓九〇▲一番十月中三八圓七〇▲二番九月末三九圓八〇十月中三八圓七五より七〇▲三番十月中三八圓四〇より八〇▲四番十月中三八圓八〇▲五番十月中三八圓七五より八〇出來高二千九百石

大邱 現物穀良都四〇圓五〇金五〇神力四〇圓▲一番十月中三八圓〇〇四より〇五▲二番十月中三八圓一〇五より〇七▲三番十月中三七圓八〇五より七〇▲四番九月末三八圓八〇より八三十▲五番十月中三七圓五三〇より八三十月中三七圓六五より六〇

大豆 持合氣配に龍山三等二三圓七〇長湍二三圓金汗二二圓八〇運金二三圓見當である

正米標準値

	前場	先限
○標準値		
前場寄		二〇、五〇
同止		
止出寄		二〇、七四〇

丸キ四等四〇圓二〇錢 白米鉀值四六圓八〇錢

▲大阪三品休會

京取株式（廿九日）

前場（閑散小腕） ▲京取二十錢高▲大新二十錢▲鍾新五十錢安▲仁取七十錢安▲仁新十錢高▲安取十錢安▲朝紡四十錢安▲金剛一錢安

手口 ▲前場▲京取宮岡、新田ウリ、吉見カイ百枚▲鍾新共社新田ウリ、吉見カイ七十枚▲大新市川ウリ、新田外六店カイ百十枚▲仁新南ウリ、宮岡カイ三十枚▲仁新、安取、朝紡、金剛月末乘替のバイカイ▲長期朝士百井ウリ、南カイ二十枚

後場（閑散軟調） ▲京取十錢高▲大新四十錢安

大阪短期步み

▲前場▲大新八四一〇（寄）三七〇 六〇 九〇 四〇〇 九〇 六〇（大引）▲鍾新一二四九〇（寄）三〇 三〇（大引）

日步

▲仁新は今朝賣方の渡し株提供に依り十枚剩り本日步となる

當日取引

京取六十一圓二十錢で二十枚、鮮鐵一新九圓三十錢で二十枚何れも南のバイカイで出來た

雜株氣配

▲短期取引中出來不申の氣配は鍾新百二十五圓三十五十錢、仁新九十圓九十錢、同新三十二圓四十錢、安取八圓三十錢朝新十六圓二十錢、鮮鐵三十八圓五十錢、同新七圓八十錢、金剛三十二圓五十錢、京電新十六圓五十錢、殖新十二圓八十錢

諸公債及無業債券賣買 京城現物市場仲買人 京城府黃金町二丁目一九九番地 市川株式店 電話 長一一〇九 四一六二 五二九 振替京城二一一番

長期

	前場		後場	
	限月	先限	當限	先限
京取	———	———	———	———
鍾新	———	二、〇	———	———
仁取	———	九一、〇	———	———

短期

	寄付	大引	高値	安値
京取	二二、〇	二一、八	———	———
鍾新	八四、六	八四、八	八四、八	八四、六
大新	八四、四	八四、五	八四、五	八四、四
仁取	九〇、九	九〇、九	———	———
同新	三三、四	———	———	———
安取	八、三	———	———	———
朝紡	一六、二	———	———	———
金剛	三二、〇	———	———	———

ミードン極上白米、暹羅白米、シャム碎白米、琉球安母尼亞 直輸入販賣 仁川有馬精米部

▲京取引氣配 二一圓八〇錢

出來高

▲長期 累計	一、七〇〇枚
▲短期 累計	一、九五〇枚
長短累計	一、六八〇枚
一日平均	七五八枚

短期建玉表

	買	賣	兩建差引
京取	四	一	七〇
新	五	四	一二〇
大新	八	九	二一、九
仁取	一	四	
新	四	六	
安取	一	七	四七〇
朝紡	二	七	七五
金剛	一	五	四九〇

算定と日步

	算定(圓)	代引(枚)	日步(厘)
京取	二二、〇〇	九一〇	三〇
鍾新	一二六、〇〇	（不）四〇	（逆）一、五〇
大新	八五、〇〇	（不）三〇	（逆）一、二〇
仁取	九一、〇〇	一〇	一〇五
同新	三三、〇〇	一〇	四五
安取	八、〇〇	五三〇	一五
朝紡	一六、〇〇	四一〇	一五
金剛	三二、〇〇	（不）一〇	（逆）四五

以上日步三日分

各地市況

東京現物

東株	一二九、一〇	同新 一〇三、八〇
鮮銀	四〇、六〇	同新 九、七〇
臺銀	五二、〇〇	同新 一三、七〇
朝鐵	一二二、七〇	同新 三七、七〇
東拓	八〇、四〇	同新 一七、四〇
東京電燈	七〇、〇〇	日石 九五、一〇
東京瓦斯	一〇、〇〇	鐘毛 六二、二〇
鐘紡		五分利公債 ……

大阪長期

	寄付	大引
前場 鍾紡	二六九、三〇	二六八、五〇
同新	二二六、二〇	二二六、一〇
大株	八八、六〇	九八、七〇
同新	八五、〇〇	八四、九〇
郵船	六九、五〇	六九、六〇
同新	四五、三〇	二四、五〇
商船	……	四五、二〇
同新	一一、六〇	一二、九〇
日紡	一一、一〇	一一、五〇
東紡	一六九、九〇	一六九、〇〇

	寄付	大引
後場 鍾紡	二六八、九〇	二六九、一〇
同新	二二六、二〇	二二六、六〇
大株	九六、九〇	九七、〇〇
同新	八五、〇〇	八五、一〇
郵船	六九、七〇	……
同新	……	……
商船	……	……
同新	……	……
日紡	一一、三〇	一一、四〇
東紡	一六九、九〇	一六九、〇〇

大阪短期

	寄付	大引
前場 大新	八四、一〇	八三、六〇
鍾新	一二四、九〇	一二四、四〇
後場		

鐵平鑑

	寄付	大引
大新	八四、〇〇	八四、二〇
鍾新	一二四、八〇	一二五、六〇

▲大阪引（▲大新 八四、二〇）▲鍾新 一二五、六〇

鐵平鑑（期米）

		寄付	大引
二十八日後場	當限	一、九五八	一、九五四
	先限	一、九五九	一、九五六
二十九日前場	當限	一、九四三	一、九四六
	先限	一、九四五	一、九四七

安東株式

		寄付	大引
二十八日後場	安取 當限	……	九、二〇
	先限	……	三〇
二十九日前場	安取 當限	……	……
	先限	……	……

仁川期米（廿九日）

前場（一段安）三十八圓九十錢と始め月末關係の手仕舞ひに九十五錢繰りたるも大阪の不勢に押され七十九錢と安値に引

	本日前場止値	昨後場止値	比較
仁川	三八、三九	三八、九九	二〇丁安
大阪	三九、七三	三九、九六	二三丁高

前場	當限	中限	先限
(一)	……	四〇、八一	三八、九〇
(二)	……	……	三八、九五
(三)	……	……	三八、九五
(四)	……	……	三八、九五
(五)	……	……	三八、九五
(六)	……	……	三八、九二
(七)	……	四〇、六九	三八、八九
(八)	……	……	三八、八八
(九)	……	……	三八、八八
(十)	……	四〇、八五	三八、七九

	當限	中限	先限
格入値段	……	四一、一〇	三九、〇〇
約定高	……	五〇〇	一、九〇〇
出來高	……	……	一二六、三〇〇石
累計	……	……	七、七九四、〇〇〇

▲仁川後場例休

各地期米

東京	前場	後場
一節	四一、七九	……
二節	八〇	……
三節	八一	……
四節	七九	……
五節	八〇	……
六節	六九	……
七節	七〇	……
八節	七三	……

大阪	前場	後場
寄	……	……
止	四一、九〇	……
寄	四一、六三	……
止	四〇、九一	……
一節	九一	……
二節	九一	……
三節	九六	……
四節	九一	……
五節	七九	……
六節	七五	……
七節	八一	……
八節	八一	……
九節	七三	……
十節	引跡氣配	……

	前場	後場
神戶 寄付	三九、八〇	……
止め	三九、八五	……
下關 寄付	三九、八一	……
止め	三九、七五	……
桑名 寄付	三九、七九	……
止め	三九、八五	……

各店の倭合せ

限賣方 金太三七〇〇▲丸ウ二二〇〇 同買方 丸玉一〇〇▲丸カ一八〇〇▲丸玉八〇〇▲丸イ七〇〇▲ス丸三〇〇▲金益二〇〇

先限賣方 丸カ一〇〇〇▲金太六三〇〇▲丸福三五〇〇▲丸平一〇〇 同買方 金益六四〇〇▲丸ウ五六〇〇▲丸玉三六〇〇▲ス丸二三〇〇▲丸富一一〇〇▲丸イ七〇〇▲丸米二〇〇

鮮銀善後のため 低資五百萬圓融通
書類日銀に移る

大藏省の富田理財局長は二十八日午後五時十分日銀に木村副總裁を訪ひ鮮銀整理に關する要綱の協議を遂げた、即ち日銀は此の手續き完了に依り今後鮮銀に對し新たに五百萬圓（年二分）の低資融通を爲すことゝなつた

善後措置協議

【東京電話】日銀木村副總裁は二十八日午後二時永田町の藏相官邸に濱口藏相を訪ね更に大藏省に富田理財局長を訪ひ協議したが右は二十七日の鮮銀株主總會に於て減資案の可決をみたので今後の預金部並に日銀の援助に關し協議したものである

東拓と關東鹽

東拓の關東鹽業事業は其後準備も進み愛沙鹽田の六百町步の外に貔子窩四百町步の鹽田も最近着手し三年後には一億斤の生產を見る筈にて從來同社に對しては木浦、元山、釜山に輸入してゐたが近く仁川にも輸入さるべく之に付き目下大連支店と京城支店との間に交渉中である

爲替が暴落せば
正貨拂下又は現送を斷行す

【東京電話】大藏省では最近における爲替の下落に鑑み、まして若しくは二十八日にこれが對策に付き濱口藏相は理財局長及富田理財局長と協議する處あつたが、大した高低なき限り調節は加へぬが萬一甚だしき暴落ある場合は正貨の拂下或は現送を斷行することに打合せる處あつたと云ふ

本年夏秋蠶豫想

本年夏秋蠶の狀況は中部及南鮮一部の地方掃立期に於ては概ね降雨多かりしも秋蠶期に至るに從ひ漸次天候回復し桑園の伸長良好にして桑葉は忠北及慶北の過濕を除くの外各地共過不足なく蠶兒の發育佳良にして相當良作の見込である本年は昨年に比し掃立一割八分の增加となり四回收繭五萬一千石の增加見込である夏秋蠶掃立數及び收繭豫想左の通り（單位枚石）

	掃立	收繭
京畿	一一、五六三	三、四五〇
忠北	一〇、九六四	三、八〇五
忠南	一三、一一九	五、四五二
全北	一四、六一四	四、三〇八
全南	二三、七四六	八、一一三
慶北	一六、三三三	四、八一〇
慶南	九、九三三	三、二七〇
黃海	二二、四九四	四、三七〇
平南	二〇、九四〇	四、三七〇
平北	一〇、三〇〇	二、八六〇
江原	一五、〇〇〇	四、五〇〇
咸南	一〇、六一一	三、七一四
咸北	二、五七七	七二二
計	一六三、八七二	五〇、九七一
前年	一三八、三七七	三三、七三一
增加	二五、四九五	一七、二四〇
割合	一割八四	五割一一

戀の淀君（第十二回）
松林伯知演 野口紅涯畫

お市の方は、信長の妹で淺井長政へ嫁いで居りましたが、信長の爲に淺井家は亡ぼされ、三人の娘を伴れて居りました。前にも申した通り茶々は即ち淀君でございます。それゆゑ信長も大層これを愛してゐた。處で織田家は旭日の如き勢ひにて遂に信長は十ヶ國を切り取り、多くの武將に國を取らせる樣になつた、然しさう宜い事ばかりはありません、意外な事から信長は本能寺にて明智光秀の爲に四十九歲を一期に多大の恨みを抱いて逝去いたしたがこれが秀吉公の爲には幸福になりました、一方に不幸な事があれば一方に幸ひがある、又お市の方及び三女も信長に別れたは不幸である、が、これが爲に三人の娘は幸ひを得ました、此議論は泥棒が主ですからその人に關係の無い事はドシ〳〵省略いたします、扨信長が天正十年六月二日本能寺で討たれた當時羽柴筑前守秀吉は中國を攻略へる爲に備中高松まで兵を出して毛利の軍と對陣してゐたが、信長の討たれた注進を聞いて直に毛利と和睦いたし兵を纏めて直に上方へ引返す、其途中播州姫路が領地でありましたから、これに入つて休息いたし直に出立して兵を纏め六月の十三日に山崎に於いて明智と戰ひこれを打破つたが、此時の戰ひは最も激しかつた、光秀は敗兵を纏めて近江坂本の領地に引揚げやうとしたが追擊はげしく兵を纏めて引揚げる事が出來ない、僅に二十人餘りにて鳥羽に打ち乘り桂川を打ち渡つて醍醐より小栗栖にかゝつて來た、時は六月十三日の夜の子の刻過ぐる頃、ヌルと小栗栖の者は馬蹄の音を聞き付けて「これは落武者に相違無い打留めて腕付きの金や物の具を取れ」と云つたが、これは地の百姓が強盜をする、これは敗れたる世の慣らひ、戰ひに負けて逃げて來る者を剝ぎ取る、此方が米や麥を作るより利益があるといふうまく考へたものだ△

見るから凉しい 夏向のお菓子 それは木村屋の店頭に皆さまを待つて居ります

にしろ〳〵人に知れては面白くない、信雄のある處へて行くであらう、若し織田方まで來たならば突き殺せ」「ウン、それも宜からう、あの邊は誰か居ないから一人づゝでなくば通ることはあるまい」「さうだ〳〵」それに忍べ〳〵と竹槍を持つて藪の中に忍び居る、斯くとは知らず明智光秀は從士騎、僅かに此處を通行する竹藪の內に隱れてゐることの藪の側百姓、中にも長兵衛といふ者が竹槍を構へて今この藪際を通る馬上の武士をズバリと突いた、これが光秀でした運の悪い人ですから具足を脫いで腕の桐紋を着て白綸子で懷空をしてゐた、そこを突かれた具足を着けてゐたなら長兵衛もまさか突いたとて深い傷を受ける筈もあるまい、帷子では堪らない、ウンと云つて鞍と倒れて後ろに光秀を進める。何故光秀が馬を立てゝと申すに、一揆の者が一時に押寄せ自分の供をして居る者も討たれるだらうと思つたゆゑこの重傷を耐へてドーと十町あまり逃げたが、今は此痛手に耐へ兼ね上んだ。たまらずドーと落ちた、それを見て溝尾勝兵衛が同じく馬より下り光秀を抱き起し「殿、如何なされました」光「コレを見よ」と勝兵衛の手を取つて傷の所へ持つて來た、「これは何者の爲めに」光「先程一揆の所爲に相違ない、あの藪で斬られたぞ、此上は迚も本國へ逃げることはなるまい、我これにて自害いたす」とは申したが、此深傷にては坂本へ引揚ることはなるまい、我これにて自害いたす、それには順逆無二門、大道徹心源、五十五年夢、醒來歸一元」と辭世を認め鎧通を引拔き腹に突き立てたが、もう

秋の京染 京城本町三丁目 ㊥ あらぎ屋 電話長三、〇六八 水害品京染は無料に御相談致升

土地會社重役會

大田土地會社にては三十八日午後一時より重役會を開催し投資者承認其他の件を協議し並に會社其他の諸件を協議し今後の方針等に就て意見を交換する所ありて閉會した（大田）

將棋新手合（四）

於京城府日本館 平手 先△五段…… （圖は前號指手迄の局面）

△五六步▲九四步△（リ）三五步▲同銀△七一角▲（ヌ）八四飛△六二角ナル▲四四角△六三銀▲五六步▲三八步△六六步▲八六步▲（ル）八八步（以下次號）

評者 木七段

△（リ）三五步の突き捨て手筋なり▲（ヌ）八四飛の處七三飛なれば先手は三四步と關聯に頓く玉將同步三四步と攻撃し甚だ惡しき故先手は悉く三五角に八四飛と指せしは當然なり

△（ル）八八步は手筋なり

物理療法 適應症 …… 京城日報社代理部 電話本局一〇四一二番

八月三十一日（舊曆七月十三日）月曜

▼七赤 ▲丁亥▲先勝▲平▲鬼宿

▼七赤 心掛け次第で凶も吉に轉ずる

▲八白 萬事に好調に東を備へ取返しの日吉 甲乙寅辰あるもの東と西と玉が吉

▲九紫 目上の意見に從つて後悔なし

▼一白 念には念を入れて進めねば

▼二黑 大利は望まれないが何事も障害なし

▼三碧 地位が高く立派なれば成功

▼四綠 內輪に細心にして利益得らる

▼五黃 利は下がり運は午後から吉

▼六白 目上の人の助けを得て萬事吉

安東師範大學事件の善後 …… 畑軍務局長 學本翰長訪問 …… 忠南公立師範 年限延長認可 …… 日本陸戰隊 上海引揚げ ……

（二十九日午後三時後の京取市況は大阪大新八十四圓ドタより三圓九…）

…地方權の縮小と尊重 委員會では論點の中心か

…調査委員會を設置に決定した國務整理の大綱と共に之を報告し其範圍内に於て細目調査をなさし…

勅令に 委任することとなつて稅大體のことを決定し細目は地方の自治に委任するのが適當で…

政府が主となつて遂行することになつたのは、いふまでもなく地方…に委任することに依つて生ずる不…

…道に於ける特別稅法の如く出來得る限り法律を以て稅法を決定して地方の權限を縮少して國民負擔の…

…稅法は各地の實情に適應するやう決定しなければならない故に出來得る限り地方權を尊重して自治せ…

…内に於てのみならず大體帝國に於ても行ずるのであるから、…

…らうといはれてゐる

京城日報

（日刊夕刊合せて十頁）

發行所 京城大和町一丁目 合資會社京城日報社

勞農露西亞の宗教（一）

松井太久郎

一帝政時代の宗教

ロシアに於ける宗教は人種の異るに從ひ多數に岐れて居るが主なるものは希臘正教であるが抑も此の希臘正教が露國に公然と輸入せられたのは紀元第十世紀の末葉『ウラジミール』大公時代である。大公が希臘正教を輸入し之を國教としたことは露國建設史上に一大轉化を來し露人の國家的觀念に偉勲と崇高と文飾とを與へたのであるが當時は『コンスタンチノープル』大管長の任命せる中央管長を『キエフ』に招致して居つたから教會そのものは『コンスタンチノープル』大管長の從屬たる觀を呈し内心穩ならざるものがあつた。紀元第十六世紀『ビザンチン』帝國が滅亡して『コンスタンチノープル』が回々教徒たるトルコ人に占領せらるゝに及びロシア教會は獨立して別に大管長を設置したのである。茲に於てロシアは其國正教國として新に重要なる使命を帶ぶるものであると云ふ自覺を生じ益々宗教の隆盛を致くるに至つた。

其後彼得大帝が立つて宗教上の權利を自己の掌中に收めんとし大管長を廢して皇帝の配下たる宗務院の制度を設けた、從つて皇帝は教會教權上の性質を帶びずと雖も多數人民の眼から見れば宗教上の最高主權者たる性質を帶ぶる事となつた。斯くして露國に於けるギリシャ正教と國體とは頗る密接なる關係を生じ教會と國家とは離るべからざる因緣をなし遂に政教一致となつた、又同時に國民の國家觀念に對する感想は頗る忠順敬虔となり皇帝は神の代表者として神の名に於て人民を支配する皇帝に忠なるは即ち神に敬虔なるものなりとの觀念を釀成したのである。

露國に於ける政教一致の制度と物質文明に縱の關い國情並に國民思想とは相俟て益々宗教の隆盛を來したのであるが西歐諸國との交通開け其物質文明を輸入すると共に一部智識階級に宗教心の動搖を來したのである、然れ共反面に物質文明に反對して精神文明を鼓吹するものが出來た、其の論旨とする所は次の通りである

露國は物質上の文明に於ては西歐諸國に劣つて居るからこれが輸入は努力しなければならぬが之れと共に露國本來の理想に反する精神迄も吸收する事は出來ない、西歐諸國は物質文明の進歩と共に宗教本來の目的たる道德的性質は喪へ其の基督教は甚しく俗化し宗教本來の性質を失つて居る。

露國は蒙古人の襲來を受け外部よりの壓迫を受けたから自然に物質文明に遲れたが内面には幾多の試練を經て精神文明の發達を來したのである、西歐諸國は露國の防備により蒙古人の襲來を免れ其の間に自由の發達を遂げたが其の文明は内面より外面に向つて發達し精神を没却して居る。

以上の理由により我々は彼等の精神文明を輸入することが出來ない、寧ろ彼等に精神文明を與へて其の内面的發達を遂げしめねばならぬ、即ち世界の基督教徒か束縛せられたる外面的文明に内面的文明を與ふるは吾人の使命である。

此論旨は逐次勢力を得て遂に露國思想界の權威となり、更に進んで宗教上の根本的精神的傳統的政策となつた、露人が歐亞兩文明に融和せずして其特色を發揮し、一種の發達をしたのは全く此の思想に基くものである、露國が多年土耳其を窺ひし所以のものは固より『ボスフオーラス』海峽を獲得し地中海に自由なる航行を試みんとする政治的野心に基くのであるが一方に於ては露國々教の搖籃地たる君府を奪ひ露人の憧憬せる『ソフイア』大聖堂を恢復せんとする宗教的熱望も手傳つたのである、要するに露國に於ける希臘正教は制度の完備と民情の適合と相俟つて皇帝の權威を益々擧げ露人は宗教の權化となり生死は勿論戀愛も起き臥しも斷食も勤務も退務も祈禱、戰爭も祈禱、彼等の魂は全く宗教が根底となるに至つた。

支那とシベリヤの財界

鮮銀總會に於ける 鈴木總裁の演說

支那は昨年十月段祺瑞執政内閣の成立により一時小康を得たるが如くなりしも其後依然として政狀安定せず、殊に戰局上海等に勃發したる同盟罷業は延いて極端なる排外運動と化し、其經濟上に及ぼせる影響は甚大なりしも當行支店の業務上格別の支障を蒙らざりしは幸ひなり。次にシベリヤ方面に於ける一般の狀勢を觀るに、前年來の懸案たりし日露交渉は當年の初に於て漸く成立し、茲に國交の恢復を見、將來益々兩者の經濟的發展を期するに至りたるが、今此點斯國に於ける當年中の輸出貿易を見るに、木材の内地向輸出多額に上り、豆粕の輸出高は歐洲向二十七萬噸、本邦向十六萬六千噸、合計四十三萬七千噸にして前年に比し三割以上の增加を示せり。而して此の間當行支店は引續き彼我通商の開發に努め、露國側金融機關との提携を密にし來りたるが、最近更に進んで之と營業取引の交渉を進め益々其の機能を發揮するに努めつゝあり、又西方面に於ては前年以來補助貨の普及に伴ひ『チェルオネツ』が日常の通貨となりつゝあるは事實なるも、之が爲に圓の勢力を失墜せしむるが如きことなきのみならず、圓貨は依然として貿易上唯一の通貨となり、他通貨の企及し難き立場を保有せり。當行は我派遣軍に附隨して設置したる哈爾賓の出張所は、同地派遣軍の撤退に從ひ五月十五日之を閉鎖するに至れり。當行は此間にありて營々として整理を擧ぐべく苦心する傍ら既定方針に基づき努々整理を試みたるも財界は日に沈衰して不振に陷りたるもの茲に三千六百餘萬圓の巨額に達し今期之を損失に計上せざるを得ざるに至りたるは洵に遺憾とする所なり而して之が善後のため其の筋に向ひ救済を求めたるに其筋に於ては株主に於ても相當犠牲を拂ふを前提として政府及び日本銀行の從來低資利率を更に引下げらるゝ外、別に補々の利便をも與へられ當行の徹底的整理を極力援助せらるゝ事の承認を得たるは誠に不幸中の幸ひなりと思惟す

朝鮮と— 朝鮮神宮

國土創造の偉人を併祀せよ

小笠原省三

眞の内鮮融和策

朝鮮一千七百萬の新同胞の向背は、わが日本の幸福を左右するばかりでなく、東洋永遠の平和の上に極めて重大なる意義を有するのだ。是れを如何にするかによつてわれ等日本民族の大陸的發展の可能性の有無が分かれるのである。殊に日露の國交恢復し、赤化の魔手は東洋に縱横に延びるであらうし、米國の宗教的政策は昔日の如くでないとしても、鮮人懷柔の爲めに種々なる策動をなせる今日、われ等は一層の注意を以て是に對しなければならぬ。六十萬の在外鮮人の殆ど全部が反日感情に生き内地に在る鮮人亦決して親日者でない事を知らば、對鮮政策の重大なる事自から明瞭となるであらうまさに國民擧つて内鮮融和の實を擧げなければ先帝の盛謨を冒瀆し予孫千歳に悔いを貽すことになるのだ。

伊藤統監以來、或は武斷政治と云ひ、文化政策と云つて、其表面の形式に於て多少の相違こそあつたが、依然として變らぬものは、『朝鮮を日本化する』政策であつたのだ。即ち、朝鮮の凡てを日本内地のそれと均しくせんとする政策であつたのである。こゝに重大なる錯誤ある事を朝野の爲政家は領付かなかつたが爲めに、併合二十年に垂んとして、未だ好成績を擧ぐるに至らないのであ。

朝鮮同化策に就て世の識者は種々なる方面より論じてゐる。しかし是は結局空なる努力に終るものである。如何となればそれは到底出來ない相談であるからである。世の所謂同化とは朝鮮をして現今の日本其まゝに化せんとするから失敗するのである。現代日本は決して『眞の日本』ではない。英米の醜態、短所其まゝを移植した日本であつて『眞の日本の姿』は何處にも求むるところはないのだ醜悪なるヤンキーニズムに觸化して居る際に、新附の民を同化し導する資格が何處にあるか。われ等は他を化せんとする前に、先づ自らが本然の姿に還るべきである。

第二は、われ等は眞の『朝鮮』及『朝鮮人』を知らない。朝鮮は何を考へ何を要求しつゝあるかを知らないばかりでなく、『朝鮮』とは何かも知らないのだ。患者の病源も知らず、診斷もせずに投藥する醫師、それは富さに現代邦人の全部である。然も惡藥紛聞、患者の反感を買ふ事甚大であるに拘らず、極めて高價なる現代診斷料を拂りつゝある。

第三は、『同化』政策に依らずして『融和』政策を執らなければならない。元來、同化とは非常に優秀な民族の文化を以て極めて劣等な民族を化する事を云ふものであるが、朝鮮と我等との關係は、決して優劣強弱の關係ではないのだわれ等は朝鮮人に學ぶべき多くの點あるを忘れてはならない。長幼の序正しき事、男女間の貞操正しき事等、さすがに儒教の影響ぶき土地だけあつて、内地に見られぬものが多い。

武内次官に自決を促す

【東京電報】武内政務次官排斥決議を齎し上京中の憲政會大阪支部代表作佐竹代議士其他は安達幹事長相からの支部と本部間にて解決されたしとの申出に基いて、二十八日午前九時武内次官を麻布の私邸に訪ひ支部の決議を手交し自決を促したが武内次官は熟考の猶豫を求め代表者も之れを諒として午後一時辭去して本部に引返し安達幹事長以下幹部に會見顛末を報告した、幹部は二十九日武内氏の回答ありたる後幹部會を開き措置を決する筈である

國勢調査物語（六）

第一回センサスの回顧

統計學社副社長 横山雅男

明治四十三年桂内閣は國勢調査の施行を準備せしむべき爲め、國勢調査準備委員會官制を設け、平田内相を會長とし阪谷男を副會長とし、會員には貴衆兩院議員及各省次官並に統計の學術經驗ある者を網羅して諮詢機關を拵へられたのは實に空谷の跫音の心地がした、私は與高橋、柳澤三君と私の四名は統計局參事官として同會の幹事であつた。然るに桂内閣の掛冠と共に此の事も中絶し山本内閣の行政整理の際廢止されたのは頗る遺憾であつた。

大正三年十月第三回生命保險業者大會の時阿部同會長より大會の決議に依る我國民の職業狀態を知ることは生命保險業に須臾も缺くことが出來ないとの建議を大隈首相と花房統計局長へ提出された。

大正五年十一月統計局は柳澤伯、花房高野兩博士は連署して寺内首相へ國勢調査施行の急務に顧みて一日も速かに斷行され度しと建議された。

大正六年六月保險業生調査會長水野錬太郎君より後藤内相へ國勢調査と同會事業との極めて親密なることを提言された。

如上述べた所で國勢調査の施行問題で如何に長く且各方面より催促されたかゞ判る。

◇

明治三十五年法律第四十九號が示す際に内地では施行されなかつたが、臺灣總督府では斷乎として明治三十八年十月に第一回センサスを臨時戶口調査なる名稱の下に實行した。是は兒玉總督、後藤民政長官の堅き決心の結晶である。之れに加ふるに朝鮮では大正四年に第二回を大正九年に第三回を施行した加ふるに其調査項目はなかなか多くて稍々本國流の觀がある。

熊本市では明治四十年四月二十五日職業調査をやつた名は職業調査であるが實質はセンサスである東京市では明治四十一年十月一日に市勢調査てふ名の下にセンサスをやつた。當時の市長は尾崎行雄君で柳澤伯は同市統計顧問であつた同市では此の事業をやるために市區役所の吏員に統計及センサスの講義を約三ヶ月間も聞かせた講義擔當者は統計課長の吳君と統計局の高橋君と陸軍大學教授の私の都合三名であつた此の時の講習は今猶東京市の統計が全國各市に對して斷然頭角を顯はしてゐる。

◇

大阪の住友氏總營の四阪島では明治四十二年十月二十日に戶口調査をやつた此の統計が住友氏總營の上に多大の參考資料を與したことは疑ひを待たない。

京都市では明治四十四年十一月一日に人口調査を實行した此調査が特に他と異なるは宗教を加へたことである京都は我國のローマともいふべき各種の宗寺等が多いからで流石に着眼が良い私は此の事業の準備として西郷市長の需に依つて一週間市區役所員に統計とセンサスの大要を講じた。

改造 秋季特別號

◇雜誌界の世界的權威◇發行部數高級雜誌界第一◇何年振りに一回こ云ふ秋季號の出來榮え◇論文は新鋭一粒選り◇何れも新文化の最高指標◇何れも大說苑も篇充實◇大作名作創作欄は花形總出の偉觀

特價壹圓八拾錢 送料五錢 東京芝愛宕下町 振替東京八四〇二 改造社

社會科學と階級性……森戶辰男
法律文化の新展望……鈴木義男
物價問題より見たる稅制整理……土方成美
藝術的創造と藝術的行動……長谷川如是閑
國家の永續性……高田保馬
フランスの現代文學の將來……バルビュス
現下諸問題批判 ■稅制整理案批判……堀江歸一 ■政局の推移と無産政黨……青野季吉 ■ドイツの勞働運動史と日本の勞働運動の將來……レーデラー
題批判 ■最近政局の事實と批判……馬場恒吾 ■社會運動と智識階級……麻生久
（戲曲）或る警察署長の死……倉田百三
一樹の蔭……野上彌生子
COCUのなげき……武林無想庵
蚊やり……里見弴
（長編）この三つのもの……佐藤春夫
幼兒……德田秋聲
ゲテモノ……瀧井孝作
（戲曲）あぶらでり……久保田万太郎
瑣事……志賀直哉
死後……芥川龍之介
（戲曲）父親……山本有三
私の切實な問題……平野義太郎 岩佐作太郎 辻潤 村山知義 山本一清 小牧近江 正宗白鳥 他
遊歐雜記……阿部次郎
私の信用する人しない人 其他……武者小路實篤
感覺の花火……堀口大學
鄉の笛……芥川龍之介 小穴隆一
童馬山房雜歌……齋藤茂吉
淺草研究……吉田文俊
堺利彥傳……堺利彥
狼へ！（わが勞働）……藤森成吉
後事賴み置く事ども……和田久太郎
蒲生氏鄉……幸田露伴

朝鮮火災保險會社
英國ニュージランド保險會社
東海生命保險相互會社
仁川代理店 河野竹之助

普通文官養成講義
本會の講義は中央大學教授講師の實地執筆に係り文官任用令に準據し普通文官試驗及判任文官の受驗資格を得せしむ 小學卒業程度 毎月五日發行 見本進呈 東京神田 獨學協會出版部

ゴム靴ゴム製品の經濟的大革命
文化の象印 ゴムハンダ
從來ゴム靴、水枕其他一般ゴム製品の最大缺點は修繕不能なりしを本商會は茲に多年の研究と苦心を重ね簡便に安價で何人にも即座に修理の出來得る『ゴムハンダ』を發明せり今やゴム原料は日々暴騰し從て製品は益々騰貴せる此際經濟的本品は從來の修繕方法とは異り化學合理的に修繕個所は製品同樣のゴム質となり寒氣炎熱を受けるも絶對に剝げる恐れなし安心して御利用下さい
製造元 釜山府埋立新町二〇（電話一六二〇番） 合名會社 山本商會ゴム部
（各道郡府ニ對シ壹千戶ヲ限リ特約販賣店ヲ募集ス）

ツバメ印 ニットーレコード 九月新譜賣出し
NITTO RECORD
FAUST（ファウスト） AIDA（アイダ）
[illegible]
朝鮮營業所 京城本町 セヤマ樂器店

京城日報

取引所問題

一

京城穀物市場は最近その役員會に於て取引不振の理由を以て一時休場を決議した。之に對し關係取引人は市價必ずしも休場の要なしとして反感の氣勢を揚げつゝある。しかしながら同市場の破綻は蔽ひもなき現實なるのみならず近き將來に破滅となるべしとも想はれないのである。けだし同市場の存在を主張するためには一面仁川米豆取引所の破綻を俟たなければならず、他面市民の個的賣買又は所謂マバラ競を既認しなければならぬのであるが、斯くあるべく前者は餘りに極端過ぎ後者は餘りに散漫過ぎるからである。

二

仁川米豆取引所と京城穀物市場との交渉を按ずるに取引所仲買人は京城に出店といふものを派出し、京城在住の市人は此出店を通して賣買を取引所に付け出す仕組にして之れをなにがし倶樂部と稱し京城に十五箇所あり其取引高は取引所全取引高の八割を占むるといふ。想ふに該倶樂部は市場規則第一條にいはゆる『場屋を設け毎日又は定期に多數の賣買者及び供給者來集し貨物の賣買交換を行ふ場所』たる實あるに拘らずもとより認可を受くるに由なきが爲め單純なる多數の秘密的集合であるとの法理的地位に隱れ其存在を續け來つたのである。さはいへ取引高の多きことは前述の如くにして取引所場屋に拠ることなきも其効果を同じくする限り包括的に之を見て一の市場なる概念の成立を妨げはしないのである。然るに京城穀物市場も亦現物賣買の名ありて實は二ケ月の延べ取引なるが故にいきほひ前者の市場と互に相競はざるを得ない關係に置かれて居るのである。僥倖し得ざれば市場は自滅あるのみである。

三

京城穀物市場は今や當然の運命に逢着したのである。しかしながら之を單に當然の運命なりとして淡白に諦念し去るべきであらうか。京城穀物市場の敵手は法律上の地位曖昧なる變態なる米倶樂部である。一たいしかく曖昧なるものゝ存在を是認する事ができるであらうか否か。然も米倶樂部の仁川米豆取引所に付け出す取引高は全體の大部分を占むるといふ。大部分を占むる以上は如かず一歩を進めて京城に移設し來るのが妥當ではないか否か。翻へつて京城には京城株式現物取引市場あり、折ども取引閑散で喘げてゐるが之果して變態的現象に基ける所滯きに因るか否か。因るとせば其規模をして環境に適應せしむるか、規模を現狀に保ちて米豆取引を兼營するを可とするのではないか否か。換ふれば微妙なる需要を必要とする問題は決して少しとしないのである。釜山、大邱、群山に於ける定期取引と謂ふ所なき現物市場に關しても亦之と關聯し又は之れと獨立に多くの問題はあるのである。

四

如上の懐疑に鑑み總督府は既に取引所令の立案に着手したと傳へらるゝが固より然あるべきであらうとはおもふ。何故なれば該令の立法的理想が混沌たる市場の現實を規律するにあることを豫見するものであるから、現實を規律する以上先づ此の現實の整理から始められねばならぬを信じ、あながち其急施を戒めんとするものでない。唯如何にして此の現實の整理をなすか、換言すれば如何にして既存の取引所又は市場を經濟的變遷に適應する如く立て直し、よりて以て該令の自然なる公布と滑りなき施行とを期待すべきであるか。穀物市場破綻を機とし我等は此點に關し市人の自覺する所をあづかり聞きたいのである(並木生)

廣東共產派 實權を握る
露人の指揮で反對派に對し クーデターを斷行
汪兆銘許崇智氏等も加盟

【香港廿八日發電】廣東の政局は大混亂を來し共產派の蔣介石氏は麾下の學生軍を市內に配置し實權を握りロシア人の指揮の下に一切の財權を握め反共產派にクーデターを斷行した、汪兆銘、許崇智氏等の軍隊も共產派に加盟し蔣介石氏等と共に反共產派驅逐の重要人物となつた事は當地で意外の觀測と見られて居る、而して非共產派の李福林氏は廣東市對岸河南の警護を嚴に萬一に備へて居る

共產派優勢

【香港廿八日發電】廣東李福林氏の軍隊と共產派の蔣介石氏の率ゆる學生軍との間に戰鬪開始され目下のところ學生軍優勢である

共產黨取締を段執政命令す
內亂罪として捕縛

【北京二十八日發電】段執政は全國に向ひ共產派の跳梁を防ぎ且彼等の首謀者を捕縛して內亂罪として處罰すべき旨を命じた

汪駐日公使 近く歸任す

【北京二十八日發電】賜暇歸國中の駐日公使汪榮寶氏は歸國以來一ケ年を經過しても歸任せぬので、段執政及外交總長沈瑞麟氏は目下時局重大で政府と直接交渉を要すべき事件もあるので、極力歸任を勧めた結果王公使は二週間以內に北京發東京に向ふ事となつた

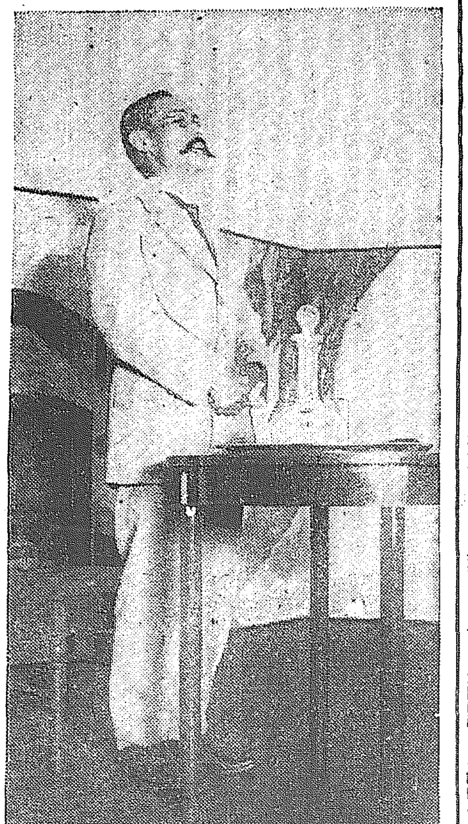

ユーモアたつぷりに 二木博士の講演
健康第一は日本食
と雨にもめげず來集した 聽衆に多大の感動を與ふ

健康の守り本尊で醫藥毒學の權威と見受けられた。醫學博士二木謙三博士の講演は本社主催の下に二十九日午後五時から本社樓上來賓閣で開催されたが、折柄の降雨にもめげず智識に燃ゆる人や健康を願ふ人達が續々つめかけ開會前すでに滿員となり若い女性や子供を背負つた奧樣や、家庭の主婦、職業婦人達も多數…宮部本社營業局長の紹介で充實した體格を壇上に運び『私は君達が永久に此の朝鮮に於て活動さるゝ事を望むが故に活動の原動力たる健康に就て述べたい』と口を切り健康病の豫防には體身と飾が藥物で之さへ注意すれば先づ大丈夫と緒を與へ、本論に入つて日本人の營養を無視した西洋かぶれの營養食の誤謬を痛罵し、簡易な說明やユーモアーを以て日本人には肉食より菜食の方が榮養のある事を說き人體に要する蛋白質は卅グラム乃至五十グラム、脂肪分二十グラムで充分であるが、米三合豆腐一丁味噌八匁の中に蛋白質七十六グラム、脂肪廿六グラムあるからヤレ鷄だ、天麩羅だなどと騷ぎ廻つて脂肪質を求める必要はないと美食必ずしも營養ならざる事を說き菜食は外人には不消化であるが日本人の體質には之れを消化させ營養とする細菌の作用によつて八十パーセントの營養を醸成すると論じ、誰にも出來る營の子ダシの十錢健康法などそれからそれへと極めて通俗的な講話の手法で聽衆は引つられて愉快に浸りながら健康法について多大の感銘を受け午後七時五分閉會した

博士の講演が終つた後も聽衆は立去らうとせず、博士を取圍んで一人々々手をあげながら『先生私は眠られない時はどうしたらいいでせう。そんな時にお酒を飲むのは惡いでせうか』或は『目醒ましのお茶はどうですか』と中には面白い質問もあつたが、博士は『ハイ〳〵』と鄭重に丁寧に自分の實驗から說明して約一時間後一同は喜びさんで引揚げた(寫眞は壇上の二木博士)

ヌンチ砲擊事件 支那側の辯解

【東京電報】海軍省公表=二十九日廣東省署、在廣東第二十五驅逐隊司令報告要旨は左の通り

一、事件の發生は衷心より遺憾とす死傷者に對しては同情に堪へず

二、日本に對し絕對に敵意を有せず

三、…通過を禁止せり、但し各國に通知しあらず夜間のこととて軍艦旗の識別困難なりしと思ふ

四、今後責任者として嚴重處罰の措置を進む

…に關し遺憾なる…見込である

馬賊の警戒に

…三時頃大田本町二丁目大地主矢野…元警備所等の大商店ある…

…は非常の混雜であつた…

北京政府の民衆化と 國內の統一に努む
一面關税會議に對する示威的 示威の具に資せんとする支那

【東京電報】段執政政府は來るべき關税特別會議に國內統一問題の解決を圖る事に着々準備中で張作霖氏とは完全なる提携を持續し一方馮玉祥氏に對しても密使を派遣して了解を試みて居るとの事である段政府とは排外事件の爲めに同じく內の共產派との分裂の結果共產派の暗殺となり

共產派の勢力は漸次非となりつゝある際北京政府に使者を派して聯絡を圖りたる結果北京政府は英、佛、伊との交渉を北京政府に委任する事となり茲に提手の形勢となつた斯く段政府とは內面的に國內の分裂形勢を防止して統一に努力しつゝあり又一方北京政府は所謂政府の民衆化を具體的に示現する方法として

一、臨時參政院は七月三十一日成立して引續き正式政府の成立する迄繼續すべく

二、國憲起草委員會は八月三日より開會して目下小委員會を開き連日研究に沒頭して居る

三、財政善後委員會は過日成立して關税會議に密接なる關係を有する無擔保國債(十億)整理の爲めに協議を進めつゝある

四、軍事善後委員會の成立

五、國民代表會議委員は八月十六日より開始し來る二十日迄繼續して選擧を行ひ目下其の選擧中である

斯くて遲くも十月初旬迄に全集合を經て十一月初め頃には開會し得る見込である本會議は關税會議に多大の影響を與ふべく其內政的意義は今より注目されて居る此の國民代表會議は四ケ月の豫定で此の間憲法討議せられて來年三月には憲法發布と共に正式政府の成立を見るべく然も順當に行けば大總統選擧も決定するのである憲法起草委員の顏觸れは何れも一流の人物を集め學士諸。林長民、章士釗氏等を網め各代表を合せ卅餘名規則では七十六名であるが議事は五分の三即ち四十六名が議事通行が出來る七月末までには約五十八九名賛成して着々議事を進めて居る國會を一院とするか二院とするかに就き議論があつたが結局一院制となるに決定し又中央、地方の行政統一問題に就き研究し別に憲法解釋を專らにする機關を設置し國家の基本となるべき法制等に就き秘密裡に進行中である斯くの如く段政府が熱心に國內の聯絡統一中央政府の民衆化に努力しつゝあるのは支那が決して分裂せざる鞏固なる事を外部へ示すと共に一面關税會議に對する示威的外交の具に資するものであつて支那今後の成行きは注目すべきである

社會政策の 調査に着手
新政策樹立の爲め 尚ほ物價問題をも調査

【東京電報】政府の行政調査會では從來附議されたものは主として行政事務に關するもの若くは法規官制改正に伴ふ問題のみであつたが目下審議中の勞働立法諸案は元より政府の政策となるべき根本問題であるが更に進みて重大なる政府の政策をも今後順次具體化して行政調査の調査項目とするの方針がたてられたので、塚本翰長、山川法制局長官の手許にて社會政策、物價問題等に關聯する事項の基礎調査に目下着手中であると

各國で別々に 回答を手交
…不平等條約問題

【東京電報】不平等條約修正問題に關する八ケ國の對支覆文回答は二十九日イタリー公使セルチ氏より一括して沈外交總長に手交する筈であつたが、右八ケ國の中には本國政府から飛電訓令の來ないものもあり斯々既に飛電訓令の來た國の分だけ廿九日中に其國の公使から個々別々に沈總長に手交することゝなつた、但し二十九日手交しない國も遠からず手交し終る筈である

日本より 圓滿解決を促す
廣東事變に對して

【東京電報】廣東共產派と非共產派の爭ひは幹部の感情問題も加はり遂に戰亂化したので外務省は芳澤公使に訓令し北京政府に右廣東事變の圓滿なる解決を促さしめた

關税會議 全權委員
廿九日發表

【東京電報】二十九日の持廻り閣議にて決定裁可を得左の如く發表さる

特命全權大使 日置益

特命全權公使 芳澤謙吉

支那特別關税會議帝國全權委員仰付らる(各通)

小田切萬壽之助

同全權顧問被仰付

日本は 二十九日手交

【東京電報】二十九日我政府の不平等條約修正問題に關する回答は芳澤公使の手から支那外交部に手交されるが右回答文は同日夕方までに外務省から公表される筈

國際聯盟總會 帝國代表任命
石井安達松田の三氏

【東京電報】二十九日左の如く發表があつた

特命全權大使子爵 石井菊次郎

同 同 安達峰一郎

同 公使 松田道一

國際聯盟總會第六回會議に於ける帝國代表被仰付(各通)

特命全權公使 永井松三(外十七名)

同上隨員被仰付

府協議會
豫算追加更正 其他を可決す

京城府臨時協議會は二十九日午後二時十五分府會議室に於て開催、馬野府尹の挨拶に次いで議事に入り、二三の質問より歲入歲出豫算追加更正、道路復舊の件、砂利採取場所の指定等の要件に就き府當局原案通り…

追加更正

一、大正十四年度特別會計水道歲入出豫算追加

一、南滿洲鐵道株式會社朝鮮國有鐵道の委託經營に依り同社に係る所謂特別營業稅は本年三月限り之れを廢止す

一、大正三年四月一日民間消防廢止後府費を以て經營したる常備消防機は更に本年四月より京畿道地方費の支辨となりたるを以つて之に屬する府營消防用器具機械及備品を無償讓與す

辭令

【東京電報】二十九日左の通り發表さる

任朝鮮道立醫院醫官 齋藤貞吉

兼總督府道技師(五等) 府技師 鈴木恭助

依願免本官(各通) 休職郡守 李喆中

來年度に計上の 砂防事業費
豫算總額六十萬圓を 本年同樣各道に分配計畫

朝鮮の砂防事業は大正十一年から向ふ十ケ年計畫として年々豫算に計上されて居たが、大正十三年度までは豫算緊縮の爲め僅に四五萬圓を計上するに過ぎなかつた然るに下岡總監着任後政務總監が主として力說し其結果治山、治水には最も重きを置くことゝなつて大正十四年度豫算には砂防事業豫算四十萬圓を計上するに至つた而して右は國費として各道に分配し一任してあるが各道に於てはこれにより目下着々事業を進めつゝあり、砂防事業中此の禿山に砂防を施すには一朝一夕のことにあらずこれを完成するには一億圓の豫算を必要とされてゐるが、總督は出來得るだけこれに多くの經費を計上する意向で來年度は最低六十萬圓の豫算を計上することになつて居る。而して右は本年同樣國費ではあるが事業は各道に分配の上經營せしむる筈で咸北、平北、江原の三道を除いた他の道には全部分配することになつて居る。而も其內に於ても京畿、忠南、慶北、慶南の四道には最も多くの豫算を分配する筈でそれだけ砂防事業も此の四道が多いことゝなつて居るのである

次は米國への 債務を整理
カイヨー氏が首席 となつて委員を率ゐる米國へ

【ボルドー無電廿八日發】二十八日の佛國內閣會議で渡英から歸つた財政長官カイヨー氏は同地に於ける佛國對英戰債整理協定の經過を報告した、之に對しパンルヴェー總理はカイヨー氏が英佛間に於ける協定の成功を說明し、更にカイヨー氏が佛國の主張を接近せしめ得た大努力に對し感謝する所があつた、同時に佛國の對米債務整理協定のためアメリカに赴くべき代表一行は九月十七日巴里を出發する事が確められた、カイヨー氏は自ら首席として一行を率ひ一行は財政專門家及議會の各派を代表する議員を網羅するものである

國際平和の 組織を可決
社會主義者大會

マルセーユの萬國社會主義者大會は最後の會議で國際平和組織に關する討議を纏め一致を以て可決し千九百二十七年夏の大會を開催する事を決議した

獨職工復業
賃銀引上で

賃銀引上問題で過般より罷業中であつた獨逸造船職工は雇傭主と二十七日七時間以上に亘る協議に依つて新賃銀協定を締結したこれに依つて勞働者は少しく賃銀を引上られ三十一日より復業する

上海戒嚴令 撤廢さる

【上海二十八日發電】上海市內の秩序次第に恢復せるに鑑み二十七日列國共同居留地市參事會に於て當地の戒嚴令撤廢を決議した右命令は二十八日工部局より公布した

佛官憲主義者捕縛

シリア來電に依ればフランス官憲はドリュズ族叛亂加擔者たるシリア國民主義者及アラビヤ主義者の多數を捕縛した

假設航路標識

朝鮮東海岸慶尚北道迎日郡方魚津港に於て防波堤築造工事中假設航路標識を設置し大正十四年九月一日から點燈する旨告示さる

公會私會

◇朝鮮副業協會 副業協會常務報告會では二十九日午後六時半から京城ホテルに於て第三回協會事業報告を兼ね晩餐會を開催した

◇林野調査委員會 總督府では二十九日午前九時から第一會議室で林野調査委員會を開催した

◇新任事務局長 新任事務局長水口隆三氏は二十九日午後七時から旭町千代本に各社代表並に出入記者を招待新任披露宴を開催した。

茶話

測候所では天氣豫報と云ふものを出して居るが、これが的中したことが一ケ月中に何回あるであらうか▲もちろん豫報であるから別に文句を云ふ譯でもなんでもないが、我等はしかく測候なるものゝ當れく居ることを惜しむものである▲此のあんばいならまるで易者も同然で當るも八卦當らぬも八卦と云ふのと何の選ぶところがあらうか▲世間を一瞥しようと云ふ飛行機あり、海底深くもぐらうと云ふ潛航艇のある世の中にありながらこれはまた何と云ふ哀しむべき事實であらうか▲市民大會を開いて外に進歩を決するとまで意氣まいた釜山鐵道立問題も結局四ケ條の決議文として郵便で總督府に送つて來ようと云ふことになつた、のこ〳〵京城に出て來て怒り飛ばされるよりその方がいくら聰明な策かも知れない▲それに石原氏とかの醜會議員問題も結局多數決で辭職とりやめになつたそうだがそれがいゝ。我等もこの圓滿な解決を喜ぶ

第三十二期決算公告
貸借對照表(大正十四年上期末現在)

負債	
資本金	[illegible]
諸積立金	[illegible]
銀行券發行高	[illegible]
仕拂手形	[illegible]
諸預り金	[illegible]
政府貸下金	[illegible]
借入金	[illegible]
再割引手形	[illegible]
コールマネー	[illegible]
賣渡手形	[illegible]
他店ヨリ借	[illegible]
本支店勘定	[illegible]
仕拂承諾	[illegible]
預り有價證券	[illegible]
仕拂未濟配當金	[illegible]
假受金	[illegible]
合計	[illegible]

資產	
拂込未濟資本金	四〇,〇〇〇,〇〇〇
諸貸付金	[illegible]
當座貸越及荷付	[illegible]
割引手形	[illegible]
コールローン	[illegible]
預ケ金	[illegible]
買入手形	[illegible]
利付爲替手形	[illegible]
他店へ貸	[illegible]
仕拂承諾見返	[illegible]
有價證券	[illegible]
土地建物什器	[illegible]
新築費	[illegible]
地金銀	[illegible]
外國貨幣	[illegible]
假拂金	[illegible]
當期純損金	[illegible]
現金有高	[illegible]
合計	[illegible]

此處分計算左ノ如シ

當期總益金	[illegible]
當期總損金	[illegible]
(內償却額)	[illegible]

右ノ通候也
大正十四年八月
朝鮮銀行
總裁 鈴木嶋吉

支拂廣告

本社利札引替第七回支拂ノ件左記ノ通リ取扱可致候間此段及廣告候也
大正十四年九月
大田電氣株式會社

取扱期間 大正十四年九月一日ヨリ同九月五日マデ
取扱場所 朝鮮殖產銀行京城、大田、清州本支店、漢城銀行、大田、清州、鳥致院、明石市明石銀行、神戶市第五十六銀行
右期間經過後ハ大田電氣株式會社本店ニテ支拂可申候也

小切手紛失廣告

十八銀行京城支店小切手一番號○○三三七一右昨廿八日紛失ニ付即今無効トス
八月二十九日
記名振出人 山口元町 上西商五郎

ゼーダーストラクト 腸整
すべての腸炎患に推奬せらる、代表的乳酸菌製劑…
有効期限明記の責任製劑
御希望者へ御來錄抄驗實呈進次第越申
各地有名藥舖にあり
東京室町 三共株式會社

清酒 薰有
京城黃金町2 電話1171番
首藤京城支店

RADIO
松本ラヂオ電機商會
京城南大門通三ノ一八一
電話本局一三六一番、出張所大邱、平壤
朝鮮一手販賣 ラヂオ
米國ギルフライン會社、東京ラヂオ電機商會
毎日毎夕
經濟に！娛樂に！
帝都の！
大阪、名古屋の！
上海、京城の！
各放送を自由に正確に御聽き下さい
高級受信機とその附屬品專門

有効距離	價格
100 哩	180
1000 哩	370
2000 哩	590
2000 哩	890

上記價格は附屬品一式付きの責任あるもので尙當分の間當商會の專門技師をして出張取り付け調整ずみの上御引渡し致します
(特別の場合を除き技師の日當は頂きません)

京日案內

店員 年齡二十二三歲位の希望者本人來談あれ 京城永樂町二ノ七六 こま屋呉服店

事務 商業學校卒業者にて若年者に限る 京城本町四丁目 木村商店

賣別 …

別府 行女中入用 竹添町二ノ七五 伊東方

謠曲 …九月一日より…

恩給 三ケ年以上…京城府黃金町二丁目一四八

公債 地方の方の御照會…

看護 …

讓店 …本町通り目拔の場所

毛糸 各種取揃ひ 京城本町二 ちよぶや

ラヂオ 受信機及部分品一式 カタログ進呈 京城長谷川町

銃修 …京城明治町 川鉄砲店

黑燒 …

痛く ないはり灸 …

衷心より遺憾の意を表す 死體は火葬に附す

である。陳國政府交渉員及び郡…介石と會見したが支那側の述ぶるところは左の如くである。

三、坐礁汽船に對しては警備船を派遣せり

四、彭仲世暗殺事件以來特に二十日…に對し夜

…んとす山口二等水兵の死體は火葬にし英公署の上…葬式を行ふ筈…元來二等水兵は…に入院せ

[illegible] 現場で捕はる

府内光熙町三丁目七九…

英黑復交す

英國政府と黑…發表された

大田の小火

…八日午… …を通行中の…に押へられ…消火に努めたので…事なきを得…

軍隊を置く

…より…れば…

本社主催

一日を休養し 潑剌たる試合

恰も日曜日て會社員には幸 來れ！京中球場へ

豫定のプログラムに依る野球爭覇戰第一日は、既報の通り牛僧の雨に災ひされ、選手入場式を終へたのみで、遺憾ながら試合を延し天候さへ恢復すれば

今三十日 午前十時から既定のプログラムにより、全釜山對全州の試合を勝覇戰として開始することゝなつた。きのふの大會の模樣は既報の通りであるが、未明から續々と會場に詰めかけた熱心なファンが、異常に緊張した氣持を以て、今や試合の開始を待ち構へて居た折から、

意地惡く 降り出した雨は容易に晴れさうにないので、遂に雨天順延に決し、その盲目的熱心なファンは容易に場を去らず、恨めしげに天を仰ぐのみであつた。斯くて豫定の第一日は單々しい選手入場式を終へたのみで、試合開始はそのまゝ今三十日に順延されたのである。けれども

本日天候 が恢復して午前十時から試合を行へば、恰も日曜であり學校、銀行、會社等に就務する人々にとつては却て幸ひしたわけである。出場各チームは脾肉を滿らしながら各旅館に引揚げたが、一日を充分に休養し

更に鋭氣 を養つて出場するのであるから却つて潑剌なる試合を見ることであらう。

晩餐會に氣勢を擧げた 今日は死力を盡して戰ふ

全州軍溝口監督語る

今回湖南豫選に優勝し始めて中央の檜舞臺に於て南鮮の強豪全釜山を向ふに廻して死力を盡して猛戰すべく鋭氣滿々として一戰乘りをした全州軍は試合第一日の雨を如何ばかり憾んだであらうか、昨二十九日正午雨氣に滿ちた選手達は脾肉の嘆を漏らし乍ら鐘路屋旅館に引揚げたが終日旅館に餘念なく午後六時からは溝口監督を始めとし選手一同は明日の必勝を祈るべく晩餐會を催して氣勢を添へたが溝口監督は緊張の色を浮べて語る『我軍は第一日が雨になつて…手も一日の餘裕に休養が出來るわけだし鋭意を養つて、大敵全州に當る譯ですが今度は何はさて置いてもファンの努力を以てファン諸君の期待を裏切つてはならないと誓つて居るところです」…れに勝てば悠々決勝戰に參加出來るものと確信してゐます。何しろ中央の初舞臺ですから今日は死力を盡して戰ふ決心です、選手一同は何れも元氣で奮鬪を誓ひ…をおさへてゐます」

支那紙幣大偽造

安東で捕はれた三名の罪狀

既報安東縣で京畿道警察部の伊藤刑事部長に逮捕された揚州生れの支那人三名は目下利川署で嚴重取調べ中であるが右は二萬圓餘の支那紙幣を京城某所に於て偽造し之を安東で行使せんとした處を安東の我官憲に探知されたもので首謀者は京城府内に潜伏の噂があるが未だ逮捕を見るに至らない、併し近々中には連累者の逮捕と共に其眞相も暴露されるであらう

迷宮に入った 光化門郵便局の六千圓事件

既報光化門郵便局公金六千圓紛失の怪事件の證據は時日を經るに從つて迷宮に入り犯行當時鐘路署で目星をつけて家宅搜査まで行つたが何等の證據を突き止め得ず事件の發端と密接な關係ある當時金鐵出納に當つた局員及遞信局より當時金鐵受取りに行つた者を片つぱしから召喚嚴重取調べたがこれとて何等の手がかりがなく、一方局内でも一人の嫌疑者さへなく、却て身にかゝる嫌ひを恐れて局員は平常より一層緊張振りを示し益々謎の怪事件として迷宮に入らんとしてゐる某氏の語る處によると犯人は當時の事情より察して局内の事情に精通したものらしい

訪日露機

廿日愈々日本へ出發

【北京二十九日發電】日本訪問の露國飛行機二臺は愈々三十日朝日本に向け北京を出發することを決定した

天長節賀宴 大官日光に奉伺

【東京電報】日光田母澤に御避暑中の聖上陛下は三十一日第四十七回の御誕辰を迎へさせられ侍從武官等に賜饗あらせらるが同日東宮同妃兩殿下よりは御使を遣はされ一木宮相關屋宮内次官を始め各大臣も天機奉伺のために日光へ赴く筈

平穩な 併合紀念日

二十九日は日韓併合十六週年記念日に當るので府内各署では非常召集をなし嚴重警戒をなしたが極めて平穩であつた

五割以上の外米を混入す

不當利得を貪り 檢事より拘引さる

【鎭南浦特電】鎭南浦に於ける二流處の精米業者として聞ゆる府内の飯各を集めて居る安河内善太郞、吉岡某の兩店から販賣する白米に多數の外米混入しある事を發見し二十九日朝海州地方法院檢事局から拘引され其まゝ留置取調べ中であるが探聞する處によると兩店では約一ケ月以前から外米を混入し多きは半額以上を入れ不當利得をむさぼり被害者は鎭南浦府内全部に亘り數百名に達してゐる或は他にも同樣の詐手段が行はれてゐるかも知れぬと云ふので目下穀物檢査所では嚴重調査中である

醫大教授の病院經營反對

學會士會で決議 九大事件に鑑み

【東京電報】全國官公立大學醫學部學生を以て組織さるゝ醫學士會は二十八日特別委員會を開き九大事件に鑑み附屬病院各教授の一般患者診察並教授の病院經營反對の決議を爲した

樺太の不敬事件は 喧嘩の狂言

工事の下請人の不平から爆彈騷ぎ

【東京電報】去る七月攝政殿下樺太行啓に先立ち樺太眞岡町に爆彈事件あり撮影禁止中のところ二十九日午後一時解禁された右事件の內容は七月三日眞岡町の殿下御旅館に通ずる道路に雷管九十四個を埋めあるを發見したもので警察部工事請負人山本の下請負人が山本と喧嘩の結果山本を脅かすためにやつたことが判明した

春陽丸

離礁廣東に入港す

【香港二十八日發電】曩に珠江内で坐礁した春陽丸は廿八日朝の滿潮の折自力で離礁カントンに入港した

澁谷少佐

滿洲里を通過

【マンチユリ廿八日發電】軍事探偵の嫌疑で十九日釋放された澁谷少佐は同日モスコー發二十八日無事滿洲里着直に哈爾賓に向つた

密偵なりと射殺放火す

【新義州電報】平北江界郡立館面天山洞崔冠秀方に廿七日午後十一時頃五名の匪賊現れ同人の妻子黄愚松をば官憲の密偵なりと稱し射殺し雞、へ同家に放火し一千圓の損害を與へ附近の朴昌範方から燈草四十圓を強奪の上放火逃走した

屠獸場に汽鑵据付

許可の指令

京城府屠獸場はこれ迄機關の設備はなかつたので今回汽鑵を新設に伴ひ汽鑵設置の件に付き總督府へ申請中の處八月十九日附を以て許可指令があつた

偽祈禱師

數百圓捲上ぐ

府内玉川洞五六張元根(三〇)は詐欺罪科三犯の札付で本年七月京城刑務所を出獄後八月十一日午後三時頃府内茶屋町一五〇馬雲鎭方で高陽郡恩平面弘濟里玉泉庵祝水觀音の信徒であると詐り祈禱料として五圓を詐取したるに味を覺え府内各處の婦人宅で數百圓を詐取したる事判明し鍾路署に檢擧取調べ中であつたが二十九日檢事局に送られた

秩父宮

朝香宮さまに御面會

【倫敦二十九日發電】朝香宮同妃兩殿下にはインヴアモリストンにて秩父宮殿下と御面會の後三十一日倫敦に還御あらせらるゝ筈

全鮮野球爭覇戰

今朝！午前十時より

京中グランドで

【萬一降雨の場合は晴れ次第擧行＝午前中降り續けば中止順延します】

廿九日の入場者は 第一日の試合は無料

二十九日の入場者に限り第一日の試合には無料で入場することが出來ますが入場の際には入場券を御示し下さい

腕を撫して彼等は語る

出鼻を挫かれて遺憾千萬

最善の努力を以てファンの期待に添はん

全釜軍中西監督語る

全釜山軍の宿舍旭旅館を訪へば、中西監督九大の岡田コーチャーは如何にも殘念さうに交々語つた『今日の雨は實に憎らしい雨でした。私共は豫備戰を飛ばはつて居たので大いに意氣込んで居る出鼻を挫かれた形でした。まあ明日晴れてくれゝは、却て結構なことで、選

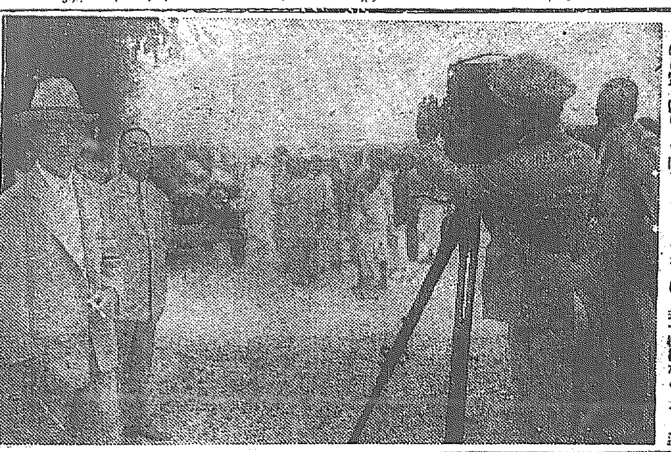

大會選手の本社出發を撮影中の活動寫眞隊

咸南知事を相手どつて訴訟

大豆精選機特許侵害で

【咸興電報】仁川府龍岡町吉田武…大豆精選機製作所代表者吉田由太は今回咸鏡南道知事及咸興大和町合資會社仰木製作所代表者仰木李吉を相手取つて特許權侵害の訴訟を提起した告訴理由によると大正十三年七月廿四日特許登錄證を下附せられた原告の製作機に係る大豆精選機と同一品の作製納入方を咸鏡南道が仰木製作所に命じ仰木に於て大正十三年八月以降の三ケ月間に於て五十臺を作製し道郡に納入したもので咸鏡南道は第一次の五十臺を注文する際米豆檢査所主事酒井謙一を告訴人事務所に出張せしめ特許出願中なる事を知りながら…後仰木に命じ告訴人の製品設計を横どりして二百臺を作製し道郡に配布した行爲に憤慨して本訴に及んだものであるが當時契約を締結した前米豆檢査所主事は

「大正十年十一月十九日初めて五十臺の同機作製納入方を契約する時は先方はまだ登錄出願もして居ず機械に不備な點も多かつたので當方で充分研究試驗した結果による仕樣書通り作製せしめ一臺三十三圓宛で納入させる事に契約し同時に引續き百臺注文の意志ある事を通じて置いたが同月二十日附で四十圓でなければ引合はぬが貴意だけは特に三十九圓で引受けやうと言つて來たので餘り法外の高値と思つて他の事で仰木に製作方を命じた丈の事で特許出願中の情を知りと云々は全く當方を誣ゆるものである即ち十年十一月十九日注文の現品到着が同年十二月十日で同人が特許を出願したのは同月廿一日であるから知る筈がないしいけれども當方には何等書類がないからそれも信ぜられぬ」

震災追弔會に生花下賜

畏き大御心

【東京電報】天皇皇后兩陛下は九月一日の大震災三週年に際し東京横濱兩市の追悼會に就き御苑の生花一對を賜ふことゝなつたが東宮同妃兩殿下からも同樣御下賜あらせらるゝ筈

「美」の損はれゆく 心の惱みから死を選ぶ

華かな生活の裏に巣喰ふ 醜い社會相の一面

カフェー弘榮軒の女給ヤエ子こと川邊靜子(二七)が二十八日夜同軒の二階で死を企て果さなかつたことは夕刊既報の如くである靜子の實家は相當の暮しをたて彼女には生みの兩親が現存してゐる、

本來 ならば彼女は今頃相當の家庭の主婦として嫁いでゐなくてはならない譯であるが生家の不和と兩親の冷酷に堪へきれずして家を飛び出したなりカフエーの女給生活に入つた、靜子の墮落はそもそもこの時からである、強烈な刺戟よりも尙一層に強烈な酒と戀はさまざまの手をもつて靜子の周圍に迫つて來た、動じやすい乙女心には忽ち變化が起つた

淪落 へ……甘い辛辣な酒の戯ひから漸く目ざめたときは既に遲かつた、靜子の狂態に寄り添ふ數人の男、その一人は彼女が釜山時代からの馴染だといふことである、最近靜子は未だ誰とも應に落ちない某中學生と戀に落ちた、そして頻りに文通をしたり逢瀨を續みながら末の約束まで取り交してしまつた、しかし彼女の影につきそふさそりがそれを許さなかつた、

靜子 との關係を知つた學生の親兄は驚いて二人の仲を距うとした、その手段にと學生を東京につれ歸るといふ議が持ち上がつたのも最近の出來ごとである、靜子は強烈なる刺戟に感染してゐたそれを療治するためにひどく惱んでゐたが、恐るべき酒氣は最近彼女の頭にまで現れ出した、良心の呵責は激しく彼女の良心は激しい

悔悟 と自責の念にせめつけられた、その結果死に依つてすべての苦しみを忘れやうとしたのであつた瀨戸病院の六號室に繃帶で埋づめた顏白い顏、から物狂はしげに死を口走つてゐる靜子の態度は花やかな空想に走つて失敗した乙女の生れた手本として多くの乙女によい見せしめであらう（寫眞は自殺を企てたヤエ子）

現金卅圓を強奪す

【新義州電報】平北碧潼郡松西面松西洞金根錫方に二十七日夜九名の匪賊現れ現金三十圓を強奪した上更に區長康信錫方を襲ひしも康は逃走したので其妻に對し軍資金提供を迫つた然し之を拒絕して譲らざりし爲同家に放火して逃走す

足拔女郎取押

龍山桃山遊廓金波樓抱娼妓牛賤トク(二〇)は去る二十二日客人の腹部をまるを見て逃走し檢て其筋へ捜査中の處二十八日釜山警察署に取押へられ二十九日釜山被應へ引渡された

滿員御禮

中央館

初日以來連日連夜五日間共大入滿員の大盛況を呈し厚く御禮申上げます混雜の際とて皆樣に定めし待遇粗雜の點も御座いましたでせうが平に御許し下さい

初日 二日 三日 四日 五日 晝夜共

破れるが如き人氣

火の車お萬

鬼鹿毛

實錄忠臣藏

二つの月 (110)

渡邊霞亭作　樋口富麿畫

夕暮 (八)

「こんな事なら、お延から離れて來るのぢや無かつた」

かうした悔も太一に可なり強い觸動を與へた。照子に全愛を注いでゐるときは、お延に對する戀情が力無くなつて行くが、照子に憎惡が加はると、自然の結果としてお延の方が可愛くなる。仇敵の間柄とは知らないで、心から愛を打込んでゐたかと思ふと、自分の馬鹿らしさがまざ〳〵と目に浮ぶ。

「ぼく見たいな馬鹿はない」

彼は鈍い聲で自分を叱つた。

「もう、照さんの事なんぞ思ひ切つてお終ひなさる方が可いですよ。カフエなんぞに居た人は、どうしても心持が違つて居ますからね」

留守番の女は、どういふものかひどく照子に嫉妬を持つてゐた。太一がもう少し世間といふ者を知つてゐたら此場の態に、半次の心が亂んで何にも知らぬ太一の胸から、照子を引き離さうと努めて居た眞相を見抜くのであるが、悲しいことに太一は其處まで世間馴れて居ない。お延さんの言ふことを正直に受け込む外無いのだつた。

「わたしの口からこんな事を云つちや何んですが、あんな人に引つかゝつておゐでなすつちや、あなたの將來に好い事は向いて來ませんよ。」

お延さんは飽まで太一の氣持を惡くするやうに云ふのだつた。太一の情熱は嫉妬の炎に絡みついて一層彼を惱ませた。「どうも有難う。それではこれでお暇します」

「あら、もうお歸り？まあ、可いぢやありませんか、何なら泊つてゐらつしやいよ。何もお構ひはしませんけれど……」

口ではかう云つてゐるが、手は既に戸をしめてゐる。泊つて行けといふ聲は、早く歸れと太一にひゞく。

「ほんとに人の心ほど頼まれないものは無い、自分だ〳〵、自分がしつかりとした魂を鍛へて、嚴しく生活の道を開く外はないだらう」と太一は強い力で抑へられるほど、夫に對する反抗心が湧いて來た。

「ぢや、また來らつしやい」

お延さんは、太一が何とも云はぬ中に、戸をぴしやりと閉めた。西の山の端に斷折く夕陽の間から明い翳がきら〳〵溢れた。

「ぼくの世界は滅びた。ぼくはもう一人ぼつちだ」

戀に對する反感ばかりでは無く全人類に對する反抗が彼を強くした。今さらお延の許へ歸るのはお延に苦勞させるばかりである。もう學校へも入れない、お延の愛にも頼れない、自分は自分を強くして新しい世界に進むのだとの信念が胸に起る。

「病氣に負けちや駄目だ、運命に負けても駄目だ、自分の頭には總てを征服する最大最强の力が潜んでゐる筈である。

「ぼくは戰ふ」

彼はかう決心して山を下つた。

松の繁みから鳥打帽の庇へ落ちる露が「戰へ〳〵」と胸にひゞく。夜の鳥が鳴くから「お前の將來の幸福を祈るよ」と云つてくれるやうに聞こゆる。

「恃むのは二本の腕だ。働く者が最後の勝利者だと聞いてゐる。働らく〳〵、働いて仇敵を征伏し得る力を養はう」

太一は、心深くに決心しながら山を降りると、電車の來るのを待ち合せて、高松の町へ入つた。然し、おめ〳〵お延の家へは行けないので、海岸通りの口入屋を訪問した。

「どこでも構ひません、どんな仕事でもします、どうか置いてくれる處へやつて下さい」

これ、太一が更始一新の首途に實際した第一歩だつた。

◇『黎』新傾向句機關誌……市内黄金町五丁目七京城俳句會から八月號發刊。

◇池上秀畝氏（東洋畫家）八月下旬東京發甲信州へ。

◇長谷川零餘子（俳誌枯野主宰）八月中旬東京發北海道各地巡歷、歸途仙臺に立寄り同下旬歸東。

◇松井蒼古氏（俳人）江原道江陵道立醫院に轉居。

短歌

尾上柴舟選

『匿』―（六）―

秀逸　網代木櫻（仁川）

病める兒のうまる淋しも匿に牛乳のこぼれの白く殘れる

秀逸　佐藤照子（仁川）

いとしみて頬にすり寄せし匿を子はそが母に告げ行きにけり

秀逸　澤　錦子（京城）

上り來るさげすみ心匿にとゞめあへずしてあげつらふ妹を

秀逸　村田洋吉（水原）

顔にてみる匿の色あせめさびしき戀を皆がしつるかも

秀逸　河野松乃（京城）

匿に與かにふるゝ金口の煙草しみ〴〵味ひて見つ

三等　大和町二　澤　錦子

匿つきていづる言葉のかずおほみ心さびしき日をあまた持つ

二等　黄海道殷栗局氣付　瀧澤忠美

匿にふれしめぐみをたまゆらの戀のかたみに去りけり汝は

一等　仁川花房町二丁目ノ村帝雄方　網代木櫻

眠りめて乳を吸ふ兒の匿のちから懸しみ抱きしめにけり

川柳

井上夏花坊選

題『雲』―（六）―

佳句　京城　讃岐坊

土用雲四億の民の水喧嘩

同　龍山　逸面

政黨の鼓笑をする風雲兒

同　仁川　柳星

風雲に乘じそこねて歩に返り

同　安邊　千蔵

蚯蚓ども皆内閣の雲を得ず

同　京城　紀雄

政界のマラソンに勝ち雲を吐く

五客の一　南川　園坊

詠むやうに漁夫鷗の雲を見る

五客の二　岡山縣　撫川

雲を皆押し片附けて秋に成り

五客の三　龍山　柏村

鳴神は入道雲の裏で鳴る

五客の四　京城　十の字

溜息をついて見て居る水の雲

五客の五　水原　喜久酒家

雲行穩やかならず切口上

人　長谷部　平松山火事

地の果に入道雲が立つて居る

評、御伽噺のやうな句だが、それだけに純眞な詩趣を持つ。

地　安東野滿鐵杭木會社　玉田苓將

何事が起きたか雲のびた走る

評、まさに風雲なりと見る。

天（賞）　京城本町五丁目四八　南村たぬき

あの雲の來ぬ間と急ぐ京畿道

評、日常よくあることとまた誰もが感じることだが、かう纏めて見るとヤハリこの作家の主觀に恐る。

蛙の音川柳集（第二浦）

『提灯』

下戸が灯を入替へる　京龍　五九堂

萬歳の聲に提灯波を打ち　喜幸

御殿店の紅提灯が眼に殘り　いろは

提灯を逆さにうつす凉み船　醉眼

提灯が邪魔になる程月が冴え　佛山

提灯が又走り込む醫者の門　赤門

犬に吠えられて提灯一と廻り　減坊主

讀者領分

▲廿一日の投書者の田氏に小生は技藝學校前の十六歳の少年の實父ですがあれは誰かの人違ひでせう小生の伜は身體は大きいですが色氣は未だ絶對に色氣のない事を證明致します伜を知る一般の人は勿論氣にもとめませんが迷惑千萬です萬々一小生の伜に對しての中傷なれば堂々と事實を擧て被害者の名乘りを上げ給へ（技藝學校前小田）▲光化門官舍S子様へお罪のお相手致しませう（西大門一丁目官舍一二號渡邊勾當）▲私は男子のやうに胸毛が生えいくら拔いても後から生えて困ります脫毛法あらば（黄海道の毛女）▲讀者の領分には如何なる投書を御採用になるや小生の投書はまだ出ません（光州相談人）▲個人的のもの、廣告的のもの、寄書者の住所氏名明記なきもの及び賃借關係謝ね入下宿等を除く外は紙面の許す限り掲載します但常に投書輻輳のため多少の時日を要します（係）▲龍山實業生様私も本町のその店で買つてゐたが同店で二十八圓の水屋がそれより丈夫で上等のが他店に二十圓でありましたので以來氣をつけて見て居ると一般に人の知つたものは安く氣のつかぬものは高いやうです注意して御買ひ遊ばせ（並木町あい子）

裸骨氏歡迎俳筵

大田　風骨居

新月や●燈の下の水明り　裸骨

三日月や島の宿りの竹床几

竹籔に三日月かゝる館哉　天然松

別莊の人畧去にてこぼれ萩　しげし

新月や湯槽にうつる窓庇

庭の樹の●かむさりし三日月　冷味

庭萩や同じ様なる宿の下駄

新月や酒樽据えて船住居　不倒

見上ぐれば危き岩や萩の花　瀞波

三日月や橋の落ちたる村はづれ　虚瓢

萩の花水すれ〴〵に池の岸

三日月や窓ひた下がる厩舍

裾下げて萩の徑や分け潜り　風

仁川木馬吟社（和仙選）

精鹽船街を縫りゆく賑かに　稻香

また一つ飛んで小川の翡翠哉　互樹

送り火に人なき後の鼠かな　潮笙

減水の花溪に落ちる翡翠哉　白丹

鮎上る出岩の磐な翡翠かな　石弦

魂送り十子で持ちぬ小提灯　登城

魂送り檀晴れやかに交り飛　木堂

河骨咲く秘花の池の翡翠哉　角水

かはせみの水打つ音や蓮の花　即心

沖に瞬く灯の精靈に去りかねし　想仙

寄せ潮に月上りけり精靈船　部故

魂送るく待つ居る十等なりし　同

如月會（京城、九龍居）

柚小屋に鶏を燒いて地酒哉　兎耳

渡し船あがる京樓や草の露　光風

走馬燈疲れし腕に醒たる岩見　尙華

高梁の野稍暮れ行く鶏かな　子秋

旅僧の露ふむ朝や空茲る　漁火

花を掘る手足痒かり　露九　藥非

學藝界

◇坂本紅蓮洞逝去　心臟病で主態に陷つた紅蓮洞氏慰安のため吉井勇氏か七氏の發起で醵金を募つてゐる。事務所は東京麴町區内山下町中央新聞社内。

▲ソウル五句集　第二（新傾向句）五句を募る。締切は毎月三回（十日二十日三十日）宛點は市内黄金町四丁目大久保眞敏方ソウル俳壇宛のこと

經濟欄

十錢高百二十四圓八十錢寄りの跡入電なき爲め進入なく大引に京取一圓九十錢大新四圓四十錢と付け……

地方税整理に……

【東京電話】地方税制整理の大綱が二十六日の閣議に於て決定されたので……むるとととなるのであるが、元來現行制度によれば地方税は府縣制に市町村制に於て之を……り、法律を以て之を制するは單に附加税の制限位に止まるのである……公平を欠き負擔の限度に制限せんとする主旨に基くのであるから、之を機として……一方地方財政の狀態は地方に依つ……しむる方針を採る要ありとの主張がある、斯くの如く……つた場合に於ては如何なる態度……運用を以て措置すべきかといふ之……とが最も重大なる問題となる……

祝全鮮野球爭霸戰

京城電氣株式會社